

แผนปฏิบัติการพัฒนาสุขภาพของสำนักงานสาธารณสุขอำเภอเมืองจันทบุรี จังหวัดจันทบุรี
ประจำปีงบประมาณ 2565



สำนักงานสาธารณสุขอำเภอเมืองจันทบุรี จังหวัดจันทบุรี

E-mail : autom2529@gmail.com

โทร 0-3931-2447



บันทึกข้อความ

ส่วนราชการ สำนักงานสาธารณสุขอำเภอเมืองจันทบุรี จังหวัดจันทบุรี โทร ๐ ๓๙๓๑ ๒๔๔๗

ที่ ๐๑๓๒/๖๔๐

วันที่ ๒๖ พฤศจิกายน ๒๕๖๔

เรื่อง ขออนุมัติแผนปฏิบัติการตามยุทธศาสตร์การพัฒนาสุขภาพ ประจำปี ๒๕๖๕ ของสำนักงานสาธารณสุขอำเภอเมืองจันทบุรี

เรียน นายแพทย์สาธารณสุขจังหวัดจันทบุรี

ด้วย สำนักงานสาธารณสุขอำเภอเมืองจันทบุรี จังหวัดจันทบุรี ได้จัดทำแผนปฏิบัติการพัฒนาสุขภาพ ประจำปีงบประมาณ ๒๕๖๕ เสร็จเรียบร้อยแล้ว
รายละเอียดตามเอกสารที่แนบมาพร้อมนี้

จึงเรียนมาเพื่อโปรดพิจารณา หากเห็นชอบโปรดลงนามอนุมัติแผนปฏิบัติการพัฒนาสุขภาพของสำนักงานสาธารณสุขอำเภอเมืองจันทบุรี จังหวัดจันทบุรี
ปีงบประมาณ ๒๕๖๕ เพื่อดำเนินการต่อไป

เรียน นายแพทย์สาธารณสุขจังหวัดจันทบุรี
เพื่อโปรดพิจารณาอนุมัติ

(นายสามารถ บุญโยประการ)
สาธารณสุขอำเภอเมืองจันทบุรี

(นางสาวนันทยา จีระสตง)

นักวิชาการในตำแหน่งหัวหน้ากลุ่มงานพัฒนายุทธศาสตร์สาธารณสุข สำนักงานสาธารณสุขจังหวัดจันทบุรี (ผ่านบริการทางวิชาการ)

(นางสาวนันทยา จีระสตง)

อนุมัติ

(นายชัยचित ชัยचित)
นายแพทย์สาธารณสุขจังหวัดจันทบุรี

แผนภูมิการจัดเครือข่ายบริการสุขภาพ อำเภอเมืองจังหวัดจันทบุรี

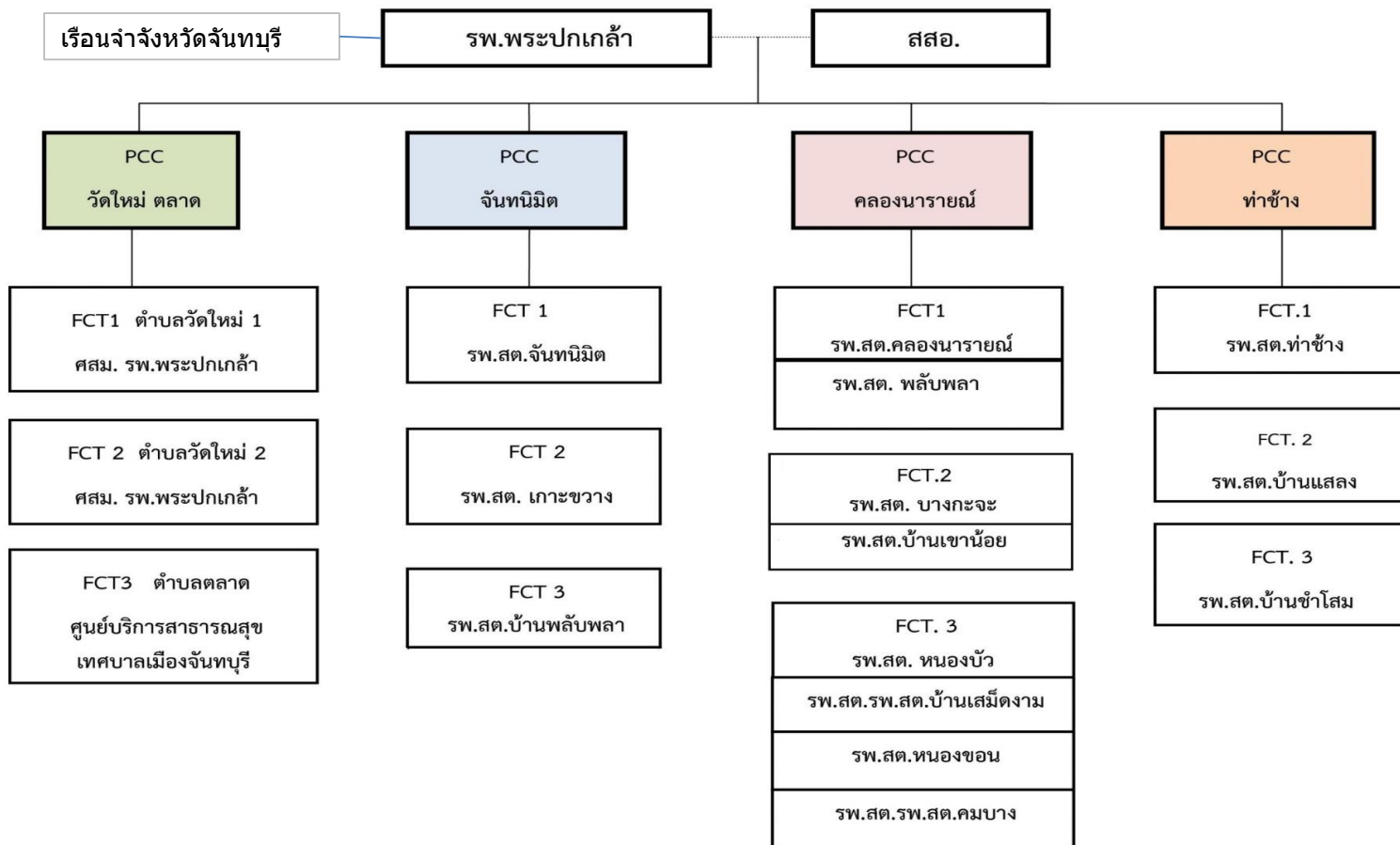

แผนยุทธศาสตร์/กรอบทิศทางการพัฒนาเครือข่ายบริการสุขภาพอำเภอเมืองจันทบุรี

วิสัยทัศน์ : เป็นเครือข่ายบริการสุขภาพที่มีคุณภาพ ภาครัฐมีส่วนร่วมในการจัดการระบบสุขภาพ เพื่อประชาชนมีสุขภาพดี

เข็มมุ่ง : อำเภอเมืองจันทบุรีเป็นสังคมสุขภาวะ ประชาชนในชุมชนพึ่งตนเองทางสุขภาพได้อย่างเหมาะสม

- พันธกิจ :**
1. จัดบริการสุขภาพแบบองค์รวม มีคุณภาพตามเกณฑ์มาตรฐาน ตอบสนองต่อปัญหาสุขภาพของประชาชนในพื้นที่
 2. เสริมสร้างศักยภาพของบุคลากรสาธารณสุขให้มีสมรรถนะในการจัดบริการสุขภาพให้ มีประสิทธิภาพ
 3. พัฒนาเทคโนโลยีสารสนเทศและระบบข้อมูลสุขภาพให้มีคุณภาพ
 4. ส่งเสริมให้เกิดการจัดการความรู้ และนวัตกรรมสุขภาพในเครือข่ายบริการสุขภาพ
 5. พัฒนาระบบบริหารจัดการของหน่วยงานให้เป็นองค์กรที่มีสมรรถนะสูง และมีธรรมาภิบาล
 6. ส่งเสริมภาคีภาครัฐและเอกชนในการขับเคลื่อนนโยบายสู่การปฏิบัติแบบมีส่วนร่วมในทุกพื้นที่

ค่านิยม : ทีมทำงาน ประสานความร่วมมือ ยึดถือคุณธรรม ทำหน้าที่ มีน้ำใจ มุ่งในประโยชน์ส่วนรวม

แผนประมาณการรายได้และค่าใช้จ่าย ปีงบประมาณ 2565
สำนักงานสาธารณสุขอำเภอเมืองจันทบุรี จังหวัดจันทบุรี

รายการ		จำนวน (บาท)
รายได้	<u>เงินบำรุงยกมาจากปี 2564</u>	288,000.00
	- งบดำเนินงาน	120,000.00
	- งบแรงงานต่างด้าว	50,000.00
รวมรายได้		458,000.00
ค่าใช้จ่าย	- ค่าจัดประชุม/นิเทศ/กำกับติดตามประเมินผล	60,000.00
	- ค่าสาธารณูปโภค	
	- ค่าไฟฟ้า	36,000.00
	- ค่าน้ำประปา	4,800.00
	- ค่าโทรศัพท์และอินเทอร์เน็ต	4,200.00
	- ค่าน้ำมันเชื้อเพลิงและหล่อลื่น	50,000.00
	- ค่าซ่อมครุภัณฑ์ยานพาหนะและขนส่ง	75,000.00
	- ค่าครุภัณฑ์	74,000.00
	- ค่าวัสดุ	68,000.00
	- ค่าจ้างทำความสะอาด	36,000.00
	- ค่าใช้จ่ายบุคลากรอื่นๆ (เดินทางไปราชการ)	20,000.00
	งบสำรองเพื่อบริหารจัดการ/แก้ไขปัญหาและสนับสนุนนโยบาย	30,000.00
รวมค่าใช้จ่าย		458,000.00

การจัดลำดับความสำคัญของปัญหาสาธารณสุข อำเภอเมืองจันทบุรี จังหวัดจันทบุรี ปีงบประมาณ 2565

1) ปัญหาสาธารณสุขที่สำคัญของแต่ละกลุ่มวัย

กลุ่มวัย	โรค/ประเด็นปัญหา	ข้อมูลสนับสนุน / สถานการณ์	เกณฑ์การจัดลำดับความสำคัญ					
			ขนาดของปัญหา	ความรุนแรงของปัญหา	การสูญเสียทางเศรษฐกิจ	ความเป็นไปได้ในการแก้ไขปัญหา	ความร่วมมือของชุมชน	คะแนนรวม
			5	5	5	5	5	25
1.กลุ่มสตรีและเด็กปฐมวัย	1.หญิงตั้งครรภ์ได้รับยาเม็ดเสริมไอโอดีน ธาตุเหล็ก และกรดโฟลิกไม่ครอบคลุม 2. ร้อยละของเด็กอายุ 9,18,30,42,60 เดือนที่คัดกรองพัฒนาการแล้วพบว่ามีการล่าช้าได้รับการติดตามและกระตุ้นพัฒนาการด้วย TEDA4I ยังไม่ครอบคลุมตามเกณฑ์	จากข้อมูลในปี2564 ที่ผ่านมาพบว่าอัตราการได้รับยาเม็ดเสริมธาตุเหล็กอยู่ที่ร้อยละ 68.81 โดยมีพื้นที่ที่ยังไม่ครอบคลุมคือ ตำบลตลาด,วัดใหม่,แสง และคลองนารายณ์ ผลงานความครอบคลุมเท่ากับร้อยละ 67.55,71.87 และ92.31 ตามลำดับจากข้อมูลในปี2563 ที่ผ่านมาพบว่ายังติดตามให้เด็กได้รับการพัฒนาร้อยละ 84.65 และได้รับการพัฒนาด้วย TEDA4 ครอบคลุมร้อยละ 50	5	4	5	4	3	21
2.กลุ่มเด็กวัยเรียนและวัยรุ่น	2.ร้อยละเด็กอายุ 6 - 12 ปี ได้รับยาเม็ดเสริมธาตุเหล็ก คิดเป็นร้อยละ 37.67 ซึ่งยังไม่ครอบคลุมตามเกณฑ์ที่ร้อยละ 70	จากข้อมูลในปี 2564 พบว่าเด็ก อายุ 6-12 ปีได้รับยาเม็ดเสริมธาตุเหล็กต่ำกว่าเกณฑ์ในพื้นที่ ตำบล แสง จันทนิมิต พลับพลา และตำบลบางกะจะ โดยมีความครอบคลุมที่ร้อยละ 5.13,17.05,44.44 และ 51.67 ตามลำดับ	5	4	5	4	4	22
3.กลุ่มวัยทำงาน	ร้อยละผู้ป่วยโรคเบาหวานและความดันโลหิตสูงที่ควบคุมระดับน้ำตาลและความดันโลหิตได้ดียังต่ำกว่าเป้าหมาย และยังพบปัญหาคุมไม่ได้ในกลุ่มวัยทำงานและพบว่ามีความ CVD Risk มากกว่า 20 %ยังพบในหลายพื้นที่	จากข้อมูลปี 2564พื้นที่ที่ยังเป็นปัญหามากตามลำดับคือ ตำบลวัดใหม่ ตำบลตลาด ตำบลบางกะจะ และตำบลท่าช้าง โดยคิดเป็นร้อยละ 34.15,35.86,38.42และ39.15 ตามลำดับพบผู้ป่วยรายใหม่จากกลุ่มเสี่ยงสูงสุดคือ ตำบลตลาดคิดเป็นร้อยละ 10.80 รองลงมาคือตำบลท่าช้าง,วัดใหม่ และแสง คิดเป็นร้อยละ 9.09-9.62	5	3	4	3	4	19
4. กลุ่มผู้สูงอายุ	ร้อยละการคัดกรองผู้สูงอายุครอบคลุมร้อยละ 56.47 และพบว่ามีความเสี่ยงต่อโรคความดันโลหิตสูงและโรคเบาหวาน คิดเป็นร้อยละ 17.69 และ 10.52 ตามลำดับ	จากข้อมูลปี 2564 พบว่าพื้นที่ที่มีผลงานค่อนข้างต่ำ พบที่ ต.วัดใหม่ ร้อยละ 55.26 ต.ตลาด ร้อยละ 54.31 และต.แสง ร้อยละ 55.81 และผู้สูงอายุ มีภาวะเสี่ยงต่อโรคสูง ใน ตำบลท่าช้าง วัดใหม่ คลองนารายณ์ ตามลำดับ	5	3	3	3	4	18

การจัดลำดับความสำคัญของปัญหาสาธารณสุข อำเภอเมืองจันทบุรี จังหวัดจันทบุรี ปี 2565

3)กลุ่มโรคไม่ติดต่อ

ลำดับ	โรค	ประเด็นปัญหา	ข้อมูลสนับสนุน / สถานการณ์	เกณฑ์การจัดลำดับความสำคัญ					
				ขนาดของปัญหา	ความรุนแรงของปัญหา	การสูญเสียทางเศรษฐกิจ	ความเป็นไปได้ในการแก้ไขปัญหา	ความร่วมมือของชุมชน	คะแนนรวม
				5	5	5	5	5	25
1	ร้อยละผู้ป่วยโรคเบาหวานที่ควบคุมระดับน้ำตาลได้ต่ำกว่าเป้าหมาย และยังมีปัญหาคุมไม่ได้ในกลุ่มวัยทำงาน	พบปัญหาผู้ป่วยโรคเบาหวานในกลุ่มวัยทำงานคุมยังไม่สามารถควบคุมระดับน้ำตาลได้อยู่ในเกณฑ์ได้	ปี 2564 พบว่าร้อยละผู้ป่วยโรคเบาหวานที่ควบคุมระดับน้ำตาลได้ดียังมีหลายพื้นที่ที่ยังเป็นปัญหามากตามลำดับคือ ตำบลวัดใหม่ ตำบลตลาด ตำบลบางกะจะ และตำบลท่าช้าง โดยคิดเป็นร้อยละ 34.15,35.86,38.42และ39.15 ตามลำดับ	5	4	4	3	3	19
2	โรคหัวใจและหลอดเลือด	ร้อยละของผู้ป่วยเบาหวาน ความดันโลหิตสูงที่ได้รับการประเมินโอกาสเสี่ยงต่อโรคหัวใจและหลอดเลือด และมีค่า CVD Risk มากกว่า 20 %ยังพบในหลายพื้นที่	ปี 2564 พบว่าจำนวนผู้ป่วยผู้ป่วยเบาหวาน ความดันโลหิตสูง ได้รับการประเมินโอกาสเสี่ยงต่อโรคหัวใจและหลอดเลือด (CVD Risk) เพียงร้อยละ 83.10 และได้รับการปรับเปลี่ยนความเสี่ยงแล้วมี CVD Risk ลดลง ร้อยละ อยู่ในเกณฑ์ เพียงร้อยละ 31.91 นอกจากนี้ยังพบว่าผู้ป่วยที่มีค่า CVD Risk มากกว่า 20 % ในพื้นที่ ตลาด ตำบลเกาะขวาง และตำบลคลองนารายณ์	5	4	4	3	4	20
3	ร้อยละการคุมระดับความดันโลหิตให้อยู่ในระดับปกติ	ร้อยละการควบคุมความดันโลหิตให้อยู่ในระดับดีต่ำกว่าจากจำนวนผู้ป่วยทั้งหมดคิดเป็นร้อยละ 24.75	จากข้อมูลปี 2564 พบว่าพื้นที่มีผลงานต่ำ พบที่ ต.ตลาด ร้อยละ 6.93 และต.บางกะจะ ร้อยละ 16.95 ตำบลพลับพลา ร้อยละ 25.25 ตำบลอื่นๆ มีผลการดำเนินงานอยู่ที่ระดับร้อยละ 30-40ของผู้ป่วยทั้งหมด	5	4	4	4	4	21
	อัตราผู้ป่วยรายใหม่จากกลุ่มเสี่ยงที่มีภาวะความดันโลหิตสูงมีจำนวนเพิ่มขึ้นเกินเกณฑ์ค่าเป้าหมาย		จากข้อมูลปี 2564 พบว่าพื้นที่มีแนวโน้มในการพบผู้ป่วยรายใหม่จากกลุ่มเสี่ยงสูงสุดคือ ตำบลตลาดคิดเป็นร้อยละ 10.80 รองลงมาคือ ตำบลท่าช้าง,วัดใหม่ และแสง คิดเป็นร้อยละ 9.09-9.62	5	3	3	3	3	17

ตาราง 1 สรุปงบประมาณแผนปฏิบัติการพัฒนาสุขภาพ สำนักงานสาธารณสุขอำเภอเมืองจันทบุรีจังหวัดจันทบุรี ปีงบประมาณ 2565
 จำแนกตามยุทธศาสตร์ 4 Excellence

ยุทธศาสตร์ (E : 4)	รวมงบประมาณ (บาท)	แหล่งงบประมาณ		
		กรมสป.	เงินบำรุง	แหล่งอื่น ๆ (ระบุ...)
1 Promotion Previntion & Protection Excellence (ส่งเสริมสุขภาพ ป้องกันโรค และคุ้มครองผู้บริโภคเป็นเลิศ)				
2 Service Excellence (บริการเป็นเลิศ)				
3 People Excellence (บุคลากรเป็นเลิศ)	20,000.00		20,000.00	
4 Governance Excellence (บริหารเป็นเลิศด้วยธรรมาภิบาล)	408,000.00	120,000.00	238,000.00	(งบต่างด้าว) 50,000.00
5 งบสำรองเพื่อบริหารจัดการ/แก้ไขปัญหาและสนับสนุนนโยบาย	30,000.00		30,000.00	
รวม	458,000.00	120,000.00	288,000.00	50,000.00

ตาราง 2 สรุปงบประมาณแผนปฏิบัติการพัฒนาสุขภาพ สำนักงานสาธารณสุขอำเภอเมืองจันทบุรี จังหวัดจันทบุรี ปีงบประมาณ 2565
 จำแนกตามภารกิจพื้นฐาน

ภารกิจพื้นฐาน	รวมงบประมาณ (บาท)	แหล่งงบประมาณ		
		กรมสป.	เงินบำรุง	แหล่งอื่น ๆ (ระบุ...)
1 บริหารจัดการ	408,000.00	120,000.00	238,000.00	(งบต่างด้าว) 50,000.00
2 วิชาการ / พัฒนาศักยภาพบุคลากร	20,000.00		20,000.00	
3 บริการ 3.1 บริการส่งเสริมป้องกัน 3.2 บริการควบคุมป้องกันโรค 3.3 บริการคุ้มครองผู้บริโภค 3.4 บริการรักษาพยาบาล 3.5 บริการฟื้นฟูสภาพ				
4 งบสำรองเพื่อบริหารจัดการ/แก้ไขปัญหาและสนับสนุนนโยบาย	30,000.00		30,000.00	
รวม	458,000.00	120,000.00	288,000.00	50,000.00

ตาราง 3 สรุบบประมาณแผนปฏิบัติการพัฒนาสุขภาพ สำนักงานสาธารณสุขอำเภอเมืองจันทบุรี จังหวัดจันทบุรี ปีงบประมาณ 2565

จำแนกตามโครงการ

โครงการ (A)		รวมงบประมาณ (บาท)	แหล่งงบประมาณ		
			กรมสป.	เงินบำรุง	แหล่งอื่น ๆ (ระบุ...)
A1	โครงการพัฒนาและสร้างศักยภาพคนไทยทุกกลุ่มวัย				(งบต่างด้าว)
A2	โครงการพัฒนาความรู้ด้านสุขภาพของประชากร	0.00	0.00	0.00	0.00
A3	โครงการพัฒนาคุณภาพชีวิตระดับอำเภอ(พชอ.)	0.00	0.00	0.00	0.00
A4	โครงการพัฒนาระบบการตอบโต้ภาวะฉุกเฉินและภัยสุขภาพ	0.00	0.00	0.00	0.00
A5	โครงการควบคุมโรคและภัยสุขภาพ	0.00	0.00	0.00	0.00
A6	โครงการคุ้มครองผู้บริโภคด้านผลิตภัณฑ์สุขภาพและบริการสุขภาพ	0.00	0.00	0.00	0.00
A7	โครงการบริหารจัดการสิ่งแวดล้อม	0.00	0.00	0.00	0.00
A8	โครงการพัฒนาระบบการแพทย์ปฐมภูมิ	0.00	0.00	0.00	0.00
A9	โครงการพัฒนาเครือข่ายกำลังคนด้านสุขภาพ และ อสม.	0.00	0.00	0.00	0.00
A10	โครงการพัฒนาระบบบริการสุขภาพ สาขาโรคไม่ติดต่อเรื้อรัง	0.00	0.00	0.00	0.00
A11	โครงการพัฒนาระบบบริการโรคติดต่อ โรคอุบัติใหม่และโรคอุบัติซ้ำ	0.00	0.00	0.00	0.00
A12	โครงการป้องกันและควบคุมการติดต่อด้านจุลชีพ และการใช้อย่างสมเหตุสมผล	0.00	0.00	0.00	0.00
A13	โครงการพัฒนาระบบบริการสุขภาพสาขาทารกแรกเกิด	0.00	0.00	0.00	0.00
A14	โครงการดูแลผู้ป่วยระยะสุดท้ายแบบประคับประคองและการดูแลผู้ป่วยกึ่งเฉียบพลัน	0.00	0.00	0.00	0.00
A15	โครงการพัฒนาระบบบริการการแพทย์แผนไทยฯ	0.00	0.00	0.00	0.00
A16	โครงการพัฒนาระบบบริการสุขภาพสาขาสุขภาพจิตและจิตเวช	0.00	0.00	0.00	0.00
A17	โครงการพัฒนาระบบบริการสุขภาพ 5 สาขาหลัก	0.00	0.00	0.00	0.00
A18	โครงการพัฒนาระบบบริการสุขภาพ สาขาโรคหัวใจ	0.00	0.00	0.00	0.00
A19	โครงการพัฒนาระบบบริการสุขภาพ สาขาโรคมะเร็ง	0.00	0.00	0.00	0.00
A20	โครงการพัฒนาระบบบริการสุขภาพ สาขาโรคไต	0.00	0.00	0.00	0.00
A21	โครงการพัฒนาระบบบริการสุขภาพ สาขาจักษุวิทยา	0.00	0.00	0.00	0.00
A22	โครงการพัฒนาระบบบริการสุขภาพ สาขาปลูกถ่ายอวัยวะ	0.00	0.00	0.00	0.00
A23	โครงการพัฒนาระบบบริการบำบัดรักษาผู้ป่วยยาเสพติด	0.00	0.00	0.00	0.00
A24	โครงการการบริหารพื้นที่สภาระยะกลาง(Intermediate Care; IMC)	0.00	0.00	0.00	0.00
A25	โครงการพัฒนาระบบบริการ One day surgery	0.00	0.00	0.00	0.00
A26	โครงการกัญชาทางการแพทย์	0.00	0.00	0.00	0.00

โครงการ (A)		รวมงบประมาณ (บาท)	แหล่งงบประมาณ		
			กรมสป.	เงินบำรุง	แหล่งอื่น ๆ (ระบุ...)
A27	โครงการพัฒนาระบบการแพทย์ฉุกเฉินครบวงจรและระบบการส่งต่อ	0.00	0.00	0.00	0.00
A28	โครงการพระราชดำริ โครงการเฉลิมพระเกียรติ และโครงการพื้นที่เฉพาะ	0.00	0.00	0.00	0.00
A29	โครงการพัฒนาการท่องเที่ยวเชิงสุขภาพและการแพทย์	0.00	0.00	0.00	0.00
A30	โครงการบริหารจัดการกำลังด้านสุขภาพ	20,000.00	0.00	20,000.00	0.00
A31	โครงการ Happy MOPH กระทรวงสาธารณสุข กระทรวงแห่งความสุข	0.00	0.00	0.00	0.00
A32	โครงการประเมินคุณธรรมความโปร่งใส	0.00	0.00	0.00	0.00
A33	โครงการพัฒนาองค์กรคุณภาพ	178,000.00	60,000.00	68,000.00	50,000.00
A34	โครงการพัฒนาระบบข้อมูลข่าวสารเทคโนโลยีสุขภาพแห่งชาติ	0.00	0.00	0.00	0.00
A35	โครงการ Smart Hospital	0.00	0.00	0.00	0.00
A36	โครงการลดความเหลื่อมล้ำของ 3 กองทุน	0.00	0.00	0.00	0.00
A37	โครงการบริหารจัดการด้านการเงินการคลัง	0.00	0.00	0.00	0.00
A38	โครงการพัฒนางานวิจัย/นวัตกรรมผลิตภัณฑ์สุขภาพและเทคโนโลยีทางการแพทย์	0.00	0.00	0.00	0.00
A39	โครงการบริหารจัดการพื้นฐาน	408,000.00	60,000.00	170,000.00	0.00
...	งบสำรองเพื่อบริหารจัดการ/แก้ไขปัญหาและสนับสนุนนโยบาย	30,000.00	0.00	30,000.00	0.00
รวม 38+1 โครงการ		458,000.00	120,000.00	288,000.00	50,000.00

แผนปฏิบัติการฯ ปี 2565
14 แผนงาน 38+1 โครงการ

1) 15 แผนงาน 45 โครงการ

แผนปฏิบัติการพัฒนาสุขภาพสำนักงานสาธารณสุขอำเภอเมืองจันทบุรี จังหวัดจันทบุรี ปีงบประมาณ 2565

ยุทธศาสตร์ 4 Excellence

แผนงาน (15)

โครงการ (38+1)

ภารกิจพื้นฐาน

วัตถุประสงค์/ผลสัมฤทธิ์รวมของโครงการ ()

เกณฑ์ชี้วัดความสำเร็จของโครงการ ()

() 1.P P&P Excellence (/) 2.Service Excellence () 3.Peole Excellence () 4.Governance Excellence

6 : การพัฒนาระบบบริการสุขภาพ (Service Plan)

A18 โครงการพัฒนาระบบบริการสุขภาพ สาขาโรคหัวใจ

() 1.บริหารจัดการ () 2.วิชาการ/พัฒนาศักยภาพบุคลากร () 3.1บริการส่งเสริมป้องกัน () 3.2บริการควบคุมป้องกันโรค () 3.3บริการคุ้มครองผู้บริโภค (/) 3.4บริการรักษาพยาบาล () 3.5บริการฟื้นฟูสภาพ

C30 โรงพยาบาลระดับF2ขึ้นไป ได้รับการเพิ่มศักยภาพเพื่อให้ผู้ป่วยSTEMI เข้าถึงบริการ

C31 อัตราตายจากโรคหลอดเลือดหัวใจลดลง

K34 อัตราตายของผู้ป่วยโรคกล้ามเนื้อหัวใจตายเฉียบพลันชนิด STEMI และการให้การรักษามาตรฐานเวลาที่กำหนด

34.1 อัตราตายของผู้ป่วยโรคกล้ามเนื้อหัวใจตายเฉียบพลันชนิด STEMI มากกว่าร้อยละ 8

34.2 มากกว่าหรือเท่ากับร้อยละ 60 ของการให้การรักษาผู้ป่วย STEMI ได้ตามมาตรฐานเวลาที่กำหนด

34.2.1 มากกว่าร้อยละของผู้ป่วย STEMI ที่ได้รับยาละลายลิ่มเลือดได้ตามมาตรฐานเวลาที่กำหนด

34.2.2 มากกว่าร้อยละของผู้ป่วย STEMI ที่ได้รับการทำ Primary PCI ได้ตามมาตรฐานเวลาที่กำหนด

ลำดับ	กิจกรรมหลักโครงการ (B)	เป้าหมาย / จำนวน	ระยะเวลาดำเนินการ (ระบุเดือน)	งบประมาณ				งบประมาณรายไตรมาส (บาท)												ผู้รับผิดชอบ		
				รวม	กรม สป. (บาท)	กรมวิชาการ (บาท)	อื่นระบุ (บาท)	ไตรมาส1			ไตรมาส2			ไตรมาส3			ไตรมาส4					
								ตค.	พย.	ธค.	มค.	กพ.	มีค.	เมย.	พค.	มิย.	กค.	สค.	กย.			
18.	โครงการพัฒนาระบบบริการสุขภาพ สาขาโรคหัวใจ																					
71	พัฒนาระบบบริการสุขภาพตามเป้าหมายที่มุ่งเน้นของสาขา และ Service Delivery																					
71.1	ส่งเสริมและพัฒนาระบบบริการสุขภาพ สาขาโรคหัวใจในสถานบริการ	รพสต.14แห่ง	ต.ค.63 - ก.ย.64	-	-	-	-	-	-	-	-	-	-	-	-	-	-	-	-	-	-	ลลิตภัทร
71.2	จัดกิจกรรมให้ความรู้/การปรับเปลี่ยนพฤติกรรมสุขภาพให้ถูกต้องเหมาะสม ในกลุ่มเสี่ยงและติดตามเยี่ยมบ้าน																					
71.3	ประเมินสุขภาพจิต/ภาวะซึมเศร้าในผู้ป่วยโรคหัวใจ																					
72	การประเมินความเสี่ยงโรคหัวใจ (CVD Risk) ในผู้ป่วย DM/HT																					
79.1	สนับสนุนให้มีการคัดกรอง/ค้นหา ผู้ป่วยกลุ่มเสี่ยงต่อโรคหัวใจ ในหน่วยบริการ/ในชุมชน	ปีละ 1 ครั้ง รพสต.14แห่ง	ต.ค.63 - ก.ย.64	-	-	-	-	-	-	-	-	-	-	-	-	-	-	-	-	-	-	ลลิตภัทร
1)	ตรวจคัดกรอง CVD Risk ผู้ป่วยเบาหวาน/ความดันโลหิตสูง																					
ทุกราย																						
2)	ตรวจคัดกรองประชาชนที่มีพฤติกรรมเสี่ยงต่อโรคหัวใจ																					
73	พัฒนาศักยภาพบุคลากรเรื่องการใช้อยาละลายลิ่มเลือด																					
STEMI Fast Track																						
73.1	ส่งเจ้าหน้าที่เข้าร่วมประชุม/อบรม การพัฒนาระบบบริการสุขภาพสาขาโรคหัวใจ	รพสต.14แห่ง	ต.ค.63 - ก.ย.64	-	-	-	-	-	-	-	-	-	-	-	-	-	-	-	-	-	-	ลลิตภัทร

บูรณาการในภาพเครือข่ายหน่วยบริการ คปสอ.เมือง

แผนปฏิบัติการพัฒนาสุขภาพสำนักงานสาธารณสุขอำเภอเมืองจันทบุรี จังหวัดจันทบุรี ปีงบประมาณ 2565

ยุทธศาสตร์ 4 Excellence

แผนงาน (15)

โครงการ (38+1)

ภารกิจพื้นฐาน

วัตถุประสงค์/ผลสัมฤทธิ์รวมของโครงการ ()

เกณฑ์ชี้วัดความสำเร็จของโครงการ ()

() 1.P P&P Excellence (/) 2.Service Excellence () 3.Peole Excellence () 4.Governance Excellence

6 : การพัฒนาระบบบริการสุขภาพ (Service Plan)

A19 โครงการพัฒนาระบบบริการสุขภาพ สาขาโรคมะเร็ง

() 1.บริหารจัดการ () 2.วิชาการ/พัฒนาศักยภาพบุคลากร () 3.1บริการส่งเสริมป้องกัน () 3.2บริการควบคุมป้องกันโรค () 3.3บริการคุ้มครองผู้บริโภค (/) 3.4บริการรักษาพยาบาล () 3.5บริการฟื้นฟูสภาพ

C32 ลดระยะเวลาการคอยของมะเร็ง 5 ลำดับแรก (มะเร็งตับ ปอด เต้านม ลำไส้ใหญ่และทวารหนักและมะเร็งปากมดลูก)

C33 อัตราตายจากโรคมะเร็ง 5 ลำดับแรกลดลง

K35 ร้อยละของผู้ป่วยมะเร็ง 5 อันดับแรก ได้รับการรักษาภายในระยะเวลาที่กำหนด

35.1 มากกว่าหรือเท่ากับร้อยละ 75 ของผู้ป่วยที่ได้รับการรักษาด้วยการผ่าตัดภายในระยะเวลา 4 สัปดาห์

35.2 มากกว่าหรือเท่ากับร้อยละ 75 ของผู้ป่วยที่ได้รับการรักษาด้วยเคมีบำบัดภายในระยะเวลา 6 สัปดาห์

35.3 มากกว่าหรือเท่ากับร้อยละ 60 ของผู้ป่วยที่ได้รับการรักษาด้วยรังสีรักษา ภายในระยะเวลา 6 สัปดาห์

ลำดับ	กิจกรรมหลักโครงการ (B)	เป้าหมาย / จำนวน	ระยะเวลาดำเนินการ (ระบุเดือน)	งบประมาณ				งบประมาณรายไตรมาส (บาท)												ผู้รับผิดชอบ					
				รวม	กรม สป. (บาท)	กรมวิชาการ (บาท)	อื่นระบุ (บาท)	ไตรมาส1			ไตรมาส2			ไตรมาส3			ไตรมาส4								
								ตค.	พย.	ธค.	มค.	กพ.	มีค.	เมย.	พค.	มิย.	กค.	สค.	กย.						
	19. โครงการพัฒนาระบบบริการสุขภาพ สาขาโรคมะเร็ง																								
76	มุ่งเน้นประสิทธิภาพการดูแลรักษาผู้ป่วยมะเร็ง 5 อันดับโรค																								
	76.1 ส่งเสริมและพัฒนาระบบบริการสุขภาพ สาขาโรคมะเร็งในหน่วยบริการ	รพสต.14 แห่ง	ต.ค.64 - ก.ย.65	-	-	-	-	-	-	-	-	-	-	-	-	-	-	-	-	-	-	-	-	-	ลลิตภัทร
	76.2 จัดกิจกรรมให้ความรู้/การปรับเปลี่ยนพฤติกรรมสุขภาพให้ถูกต้องเหมาะสม ในกลุ่มเสี่ยงต่อโรคมะเร็ง																								
	76.3 ประเมินสุขภาพจิต/ภาวะซึมเศร้าในผู้ป่วยโรคมะเร็ง																								
77	ส่งเสริม ป้องกันและคัดกรองผู้ป่วยโรคมะเร็ง 3 อันดับโรค																								
	77.1 สนับสนุนให้มีการคัดกรอง/ค้นหา ผู้ป่วยกลุ่มเสี่ยงต่อโรคมะเร็ง ในหน่วยบริการ/ในชุมชน	สตรีอายุ 30-60 ปี	ต.ค.64 - ก.ย.65	-	-	-	-	-	-	-	-	-	-	-	-	-	-	-	-	-	-	-	-	-	ลลิตภัทร
78	พัฒนาศักยภาพบุคลากรด้านโรคมะเร็งในเครือข่ายและพัฒนาบุคลากรเฉพาะทางด้านโรคมะเร็ง																								
	78.1 ส่งเจ้าหน้าที่เข้าร่วมประชุม/อบรม การพัฒนาระบบบริการสุขภาพสาขาโรคมะเร็ง	1 ครั้ง	ต.ค.64 - ก.ย.65	-	-	-	-	-	-	-	-	-	-	-	-	-	-	-	-	-	-	-	-	-	ลลิตภัทร
	78.2 ร่วมพัฒนาแนวทางการให้บริการดูแลผู้ป่วยโรคมะเร็ง	1 ครั้ง	ต.ค.64 - ก.ย.65	-	-	-	-	-	-	-	-	-	-	-	-	-	-	-	-	-	-	-	-	-	ลลิตภัทร
79	พัฒนาระบบข้อมูลและการใช้เทคโนโลยีสารสนเทศเชื่อมโยงสู่ชุมชน																								
	79.1 พัฒนาระบบการจัดเก็บข้อมูลโรคมะเร็ง ให้ถูกต้องครบถ้วน	1 แห่ง	ต.ค.64 - ก.ย.65	-	-	-	-	-	-	-	-	-	-	-	-	-	-	-	-	-	-	-	-	-	ลลิตภัทร
	รวมเป็นเงิน			-	-	-	-	-	-	-	-	-	-	-	-	-	-	-	-	-	-	-	-	-	

บูรณาการในภาพเครือข่ายหน่วยบริการ คปสอ.เมือง

แผนปฏิบัติการพัฒนาสุขภาพสำนักงานสาธารณสุขอำเภอเมืองจันทบุรี จังหวัดจันทบุรี ปีงบประมาณ 2565

ยุทธศาสตร์ 4 Excellence

แผนงาน (15)

โครงการ (38+1)

ภารกิจพื้นฐาน

วัตถุประสงค์/ผลสัมฤทธิ์รวมของโครงการ ()

เกณฑ์ชี้วัดความสำเร็จของโครงการ ()

() 1.P P&P Excellence (/) 2.Service Excellence () 3.Peole Excellence () 4.Governance Excellence

6 : การพัฒนาระบบบริการสุขภาพ (Service Plan)

A20 โครงการพัฒนาระบบบริการสุขภาพ สาขาโรคไต

() 1.บริหารจัดการ () 2.วิชาการ/พัฒนาศักยภาพบุคลากร () 3.1บริการส่งเสริมป้องกัน () 3.2บริการควบคุมป้องกันโรค () 3.3บริการคุ้มครองผู้บริโภค (/) 3.4บริการรักษาพยาบาล () 3.5บริการฟื้นฟูสภาพ

C34 ผลสำเร็จของการชะลอความเสื่อมของไตในผู้ป่วยโรคไตเรื้อรัง (CKD)

C35 เพิ่มความครอบคลุมการดูแล PT โรคไตทุกพร.

K36 มากกว่าหรือเท่ากับร้อยละ 66ผู้ป่วย CKD ที่มีค่า eGFR ลดลง < 5 ml/min/1.73m2/yr

ลำดับ	กิจกรรมหลักโครงการ (B)	เป้าหมาย / จำนวน	ระยะเวลาดำเนินการ (ระบุเดือน)	งบประมาณ				งบประมาณรายไตรมาส (บาท)												ผู้รับผิดชอบ			
				รวม	กรม สป. (บาท)	กรมวิชาการ (บาท)	อื่นระบุ (บาท)	ไตรมาส1			ไตรมาส2			ไตรมาส3			ไตรมาส4						
								ตค.	พย.	ธค.	มค.	กพ.	มีค.	เมย.	พค.	มิย.	กค.	สค.	กย.				
	20. โครงการพัฒนาระบบบริการสุขภาพ สาขาโรคไต																						
80	พัฒนาระบบการดูแลผู้ป่วยไตวายเรื้อรัง บูรณาการการดูแลผู้ป่วยใน รพ. และ Out source และเครือข่าย																						
	80.1 ส่งเสริมและพัฒนาาระบบบริการสุขภาพ สาขาโรคไตในสถานบริการ	รพสต.14 แห่ง	ต.ค.64 - ก.ย.65	-	-	-	-	-	-	-	-	-	-	-	-	-	-	-	-	-	-	-	ลลิตภัทร
	80.2 จัดกิจกรรมให้ความรู้/การปรับเปลี่ยนพฤติกรรมสุขภาพให้ถูกต้องเหมาะสม ในกลุ่มเสี่ยงต่อโรคไต	รพสต.14 แห่ง																					
	80.3 ประเมินสุขภาพจิต/ภาวะซึมเศร้าในผู้ป่วยโรคไต	รพสต.14 แห่ง																					
81	ส่งเสริมและพัฒนาบุคลากรเฉพาะทางไตเทียมและเพิ่มศักยภาพบุคลากรในหน่วยไตเทียม รพช.																						
	81.1 ร่วมประชุม/อบรมการพัฒนาความรู้เฉพาะทางไตเทียม																						
82	การประเมินความเสี่ยงโรคไตเรื้อรัง (CKD) ในผู้ป่วย DM/HT																						
	82.1 สนับสนุนให้มีการตรวจคัดกรอง/ค้นหาภาวะเสี่ยงโรคไตผู้ป่วยในคลินิกเบาหวาน/ความดัน																						
	1) หน่วยบริการตรวจคัดกรอง CKD ผู้ป่วยเบาหวาน/ความดันความดันโลหิตสูงทุกรายและปรับเปลี่ยนพฤติกรรมและจัดระบบส่งรักษาต่อกลุ่มเสี่ยงที่มีปัญหาโรคไต	รพสต.14 แห่ง	ต.ค.64 - ก.ย.65	-	-	-	-	-	-	-	-	-	-	-	-	-	-	-	-	-	-	-	ลลิตภัทร
	83 ประสานงานเครือข่าย รับปรึกษาการล้างไตและการดูแลผู้ป่วยในเครือข่าย																						
	83.1 ส่งเจ้าหน้าที่เข้าร่วมประชุม/อบรม การพัฒนาระบบบริการสุขภาพสาขาโรคไต	รพสต.14 แห่ง	ต.ค.64 - ก.ย.65	-	-	-	-	-	-	-	-	-	-	-	-	-	-	-	-	-	-	-	ลลิตภัทร
	83.2 ร่วมพัฒนาแนวทางการให้บริการดูแลผู้ป่วยโรคไตในพื้นที่	รพสต.14 แห่ง	ต.ค.64 - ก.ย.65	-	-	-	-	-	-	-	-	-	-	-	-	-	-	-	-	-	-	-	ลลิตภัทร

บูรณาการในภาพเครือข่ายหน่วยบริการ คปสอ.เมือง

แผนปฏิบัติการพัฒนาสุขภาพสำนักงานสาธารณสุขอำเภอเมืองจันทบุรี จังหวัดจันทบุรี ปีงบประมาณ 2565

ยุทธศาสตร์ 4 Excellence

แผนงาน (15)

โครงการ (38+1)

ภารกิจพื้นฐาน

วัตถุประสงค์/ผลสัมฤทธิ์รวมของโครงการ ()

เกณฑ์ชี้วัดความสำเร็จของโครงการ ()

() 1.P P&P Excellence (/) 2.Service Excellence () 3.Peole Excellence () 4.Governance Excellence

6 : การพัฒนาระบบบริการสุขภาพ (Service Plan)

A21 โครงการพัฒนาระบบบริการสุขภาพ สาขาจักษุวิทยา

() 1.บริหารจัดการ () 2.วิชาการ/พัฒนาศักยภาพบุคลากร () 3.1บริการส่งเสริมป้องกัน () 3.2บริการควบคุมป้องกันโรค () 3.3บริการคุ้มครองผู้บริโภค (/) 3.4บริการรักษาพยาบาล () 3.5บริการฟื้นฟูสภาพ

C36 เพิ่มคุณภาพบริการสุขภาพสาขาจักษุวิทยา ลดระยะเวลารอคอยของผู้ป่วยโรคตาบอดจากต้อกระจก

K37 มากกว่าหรือเท่ากับร้อยละ 85 ของผู้ป่วยต้อกระจกชนิดบอด (Blinding Cataract) ได้รับการผ่าตัดภายใน 30 วัน

ลำดับ	กิจกรรมหลักโครงการ (B)	เป้าหมาย / จำนวน	ระยะเวลาดำเนินการ (ระบุเดือน)	งบประมาณ				งบประมาณรายไตรมาส (บาท)												ผู้รับผิดชอบ			
				รวม	กรม สป. (บาท)	กรมวิชาการ (บาท)	อื่นระบุ (บาท)	ไตรมาส1			ไตรมาส2			ไตรมาส3			ไตรมาส4						
								ตค.	พย.	ธค.	มค.	กพ.	มีค.	เมย.	พค.	มิย.	กค.	สค.	กย.				
85	21. โครงการพัฒนาระบบบริการสุขภาพ สาขาจักษุ พัฒนาระบบบริการสุขภาพตามเป้าหมายที่มุ่งเน้นของสาขา และ Service Delivery																						
	85.1 ส่งเสริมและพัฒนาระบบบริการสุขภาพ สาขาโรคจักษุวิทยา ในสถานบริการ	รพสต.14 แห่ง	ต..64 - ก.ย.65	-	-	-	-	-	-	-	-	-	-	-	-	-	-	-	-	-	-	-	ลลิตภัทร
	85.2 ร่วมพัฒนาแนวทางการให้บริการดูแลผู้ป่วยโรคตาต้อกระจก ในพื้นที่กับ รพ.แม่ข่าย	รพสต.14 แห่ง	ต..64 - ก.ย.65	-	-	-	-	-	-	-	-	-	-	-	-	-	-	-	-	-	-	-	ลลิตภัทร
86	คัดกรอง ค้นหาและจัดบริการเชิงรุกในชุมชน เช่น ผ่าตัด ตาต้อกระจกใน รพช. ฯลฯ																						
	86.1 สนับสนุนให้มีการตรวจคัดกรอง/ค้นหา ภาวะเสี่ยงตาต้อ กระจก ผู้ป่วยในคลินิกเบาหวาน/ความดัน	ปีละ 1 ครั้ง	ต..64 - ก.ย.65	-	-	-	-	-	-	-	-	-	-	-	-	-	-	-	-	-	-	-	ลลิตภัทร
87	เฝ้าระวังและส่งเสริมการดูแลสุขภาพดวงตาทุกกลุ่มวัย																						
	87.1 สนับสนุนให้หน่วยบริการตรวจวัดสายตาเด็กนักเรียนป.1 ในโรงเรียนที่รับผิดชอบ	ปีละ 1 ครั้ง	ต..64 - ก.ย.65	-	-	-	-	-	-	-	-	-	-	-	-	-	-	-	-	-	-	-	ประจัน
88	พัฒนาศักยภาพบุคลากรเฉพาะทางและการดูแลต่อเนื่อง ในชุมชน																						
	88.1 ส่งเจ้าหน้าที่เข้าร่วมประชุม/อบรม การพัฒนาระบบบริการ สุขภาพสาขาโรคจักษุวิทยา	1 คน	ต..64 - ก.ย.65	-	-	-	-	-	-	-	-	-	-	-	-	-	-	-	-	-	-	-	ประจัน
89	พัฒนาระบบข้อมูลและการใช้เทคโนโลยีสารสนเทศให้เชื่อมโยง ถึงเครือข่าย																						
	89.1 พัฒนาระบบการจัดเก็บข้อมูลโรคตาต้อกระจก ให้ถูกต้อง ครบถ้วน	1 แห่ง	ต..64 - ก.ย.65	-	-	-	-	-	-	-	-	-	-	-	-	-	-	-	-	-	-	-	ประจัน
	รวมเป็นเงิน			-	-	-	-	-	-	-	-	-	-	-	-	-	-	-	-	-	-	-	

บูรณาการในภาพเครือข่ายหน่วยบริการ คปสอ.เมือง

แผนปฏิบัติการพัฒนาสุขภาพสำนักงานสาธารณสุขอำเภอเมืองจันทบุรี จังหวัดจันทบุรี ปีงบประมาณ 2565

ยุทธศาสตร์ 4 Excellence

แผนงาน (15)

โครงการ (38+1)

ภารกิจพื้นฐาน

วัตถุประสงค์/ผลสัมฤทธิ์รวมของโครงการ ()

เกณฑ์ชี้วัดความสำเร็จของโครงการ ()

() 1.P P&P Excellence (/) 2.Service Excellence () 3.Peole Excellence () 4.Governance Excellence

6 : การพัฒนาระบบบริการสุขภาพ (Service Plan)

A22 โครงการพัฒนาระบบบริการสุขภาพ สาขาปลูกถ่ายอวัยวะ

() 1.บริหารจัดการ () 2.วิชาการ/พัฒนาศักยภาพบุคลากร () 3.1บริการส่งเสริมป้องกัน () 3.2บริการควบคุมป้องกันโรค () 3.3บริการคุ้มครองผู้บริโภค (/) 3.4บริการรักษาพยาบาล () 3.5บริการฟื้นฟูสภาพ

C37 ผู้บริจาคอวัยวะจากผู้ป่วยสมองตายเพิ่มขึ้น

K38 อัตราส่วนของจำนวนผู้ยินยอมบริจาคอวัยวะจากผู้ป่วยสมองตายต่อจำนวนผู้ป่วยเสียชีวิตในโรงพยาบาล(โรงพยาบาล A,S) เพิ่มขึ้นร้อยละ 20 จากอัตราส่วนในปี 2562

ลำดับ	กิจกรรมหลักโครงการ (B)	เป้าหมาย / จำนวน	ระยะเวลาดำเนินการ (ระบุเดือน)	งบประมาณ				งบประมาณรายไตรมาส (บาท)												ผู้รับผิดชอบ	
				รวม	กรม สป. (บาท)	กรมวิชาการ (บาท)	อื่นระบุ (บาท)	ไตรมาส1			ไตรมาส2			ไตรมาส3			ไตรมาส4				
								ตค.	พย.	ธค.	มค.	กพ.	มีค.	เมย.	พค.	มิย.	กค.	สค.	กย.		
	22. โครงการพัฒนาระบบบริการสุขภาพ สาขาปลูกถ่ายอวัยวะ																				
90	พัฒนาระบบประสานงานเครือข่ายการบริจาคอวัยวะ																				
	90.1 ร่วมพัฒนาแนวทางการขอรับบริจาคอวัยวะในพื้นที่กับ รพ.แม่ข่าย	1 ครั้ง	ต..64 - ก.ย.65	-	-	-	-	-	-	-	-	-	-	-	-	-	-	-	-	-	-
	90.2 จัดทำทะเบียนผู้บริจาคอวัยวะในพื้นที่	1 แห่ง	ต..64 - ก.ย.65	-	-	-	-	-	-	-	-	-	-	-	-	-	-	-	-	-	-
91	ประชาสัมพันธ์เชิงรุกทุกรูปแบบ																				
	91.1 ประชาสัมพันธ์การบริจาคอวัยวะในพื้นที่ทั้งในหน่วยบริการ และในชุมชน	เดือนละ 1 ครั้ง	ต..64 - ก.ย.65	-	-	-	-	-	-	-	-	-	-	-	-	-	-	-	-	-	พิธีาน
92	บูรณาการกับหน่วยงานหรือเครือข่ายที่จัดกิจกรรมในพื้นที่																				
	92.1 ประสานงานหน่วยงานอื่นๆในพื้นที่ร่วมประชาสัมพันธ์การรับบริจาคอวัยวะ	เดือนละ 1 ครั้ง	ต..64 - ก.ย.65	-	-	-	-	-	-	-	-	-	-	-	-	-	-	-	-	-	พิธีาน
93	พัฒนาความรู้และทักษะการเจรจาเพื่อรับบริจาคอวัยวะ																				
	93.1 แนะนำช่องทางกรรับบริจาคอวัยวะให้ประชาชนในพื้นที่รับทราบ	เดือนละ 1 ครั้ง	ต..64 - ก.ย.65	-	-	-	-	-	-	-	-	-	-	-	-	-	-	-	-	-	พิธีาน
	93.2 ประสาน/นำส่งประชาชนที่ประสงค์จะบริจาคอวัยวะ	เดือนละ 1 ครั้ง	ต..64 - ก.ย.65	-	-	-	-	-	-	-	-	-	-	-	-	-	-	-	-	-	-
	รวมเป็นเงิน			-	-	-	-	-	-	-	-	-	-	-	-	-	-	-	-	-	-

บูรณาการในภาพเครือข่ายหน่วยบริการ คปสอ.เมือง

แผนปฏิบัติการพัฒนาสุขภาพสำนักงานสาธารณสุขอำเภอเมืองจันทบุรี จังหวัดจันทบุรี ปีงบประมาณ 2565

ยุทธศาสตร์ 4 Excellence

แผนงาน (15)

โครงการ (38+1)

ภารกิจพื้นฐาน

วัตถุประสงค์/ผลสัมฤทธิ์รวมของโครงการ ()

เกณฑ์ชี้วัดความสำเร็จของโครงการ ()

() 1.P P&P Excellence (/) 2.Service Excellence () 3.Peole Excellence () 4.Governance Excellence

6 : การพัฒนาระบบบริการสุขภาพ (Service Plan)

A24 โครงการพัฒนาระบบบริการดูแลระยะกลาง (Intermediate Care)

() 1.บริหารจัดการ () 2.วิชาการ/พัฒนาศักยภาพบุคลากร () 3.1บริการส่งเสริมป้องกัน () 3.2บริการควบคุมป้องกันโรค () 3.3บริการคุ้มครองผู้บริโภค (/) 3.4บริการรักษาพยาบาล () 3.5บริการฟื้นฟูสภาพ

C40 พัฒนาระบบบริการดูแลระยะเปลี่ยนผ่านระหว่างหลังภาวะวิกฤตและการดูแลที่บ้านหรือชุมชนให้มีความเชื่อมโยงและต่อเนื่อง

K46 มากกว่าหรือเท่ากับร้อยละ 70 ของ ผู้ป่วย Intermediate care * ได้รับการบริบาลฟื้นฟูสภาพและติดตามจนครบ 6 เดือน หรือจน Barthel index = 20 ก่อนครบ 6 เดือน

ลำดับ	กิจกรรมหลักโครงการ (B)	เป้าหมาย / จำนวน	ระยะเวลาดำเนินการ (ระบุเดือน)	งบประมาณ				งบประมาณรายไตรมาส (บาท)												ผู้รับผิดชอบ	
				รวม	กรม สป. (บาท)	กรมวิชาการ (บาท)	อื่นระบุ (บาท)	ไตรมาส1			ไตรมาส2			ไตรมาส3			ไตรมาส4				
								ตค.	พย.	ธค.	มค.	กพ.	มีค.	เมย.	พค.	มิย.	กค.	สค.	กย.		
	24. โครงการพัฒนาระบบบริการดูแลระยะกลาง (Intermediate Care)																				
100	เตรียมความพร้อมและเพิ่มศักยภาพระบบการดูแลผู้ป่วยกึ่งวิกฤติ ในโรงพยาบาลโดยสหวิชาชีพ	-	-	-	-	-	-	-	-	-	-	-	-	-	-	-	-	-	-	-	-
	100.1 ประสานงานและสนับสนุนการดำเนินงานโดยการบูรณาการติดตามเยี่ยมบ้านผู้ป่วยโดยทีมสหสาขาและเจ้าหน้าที่	ปีละ 1 ครั้ง	ต.ค.63 - ก.ย.64	-	-	-	-	-	-	-	-	-	-	-	-	-	-	-	-	-	ลลิตภัทร
	1) แพทย์เวชศาสตร์ครอบครัว	ทุกราย	ต.ค.63 - ก.ย.64	-	-	-	-	-	-	-	-	-	-	-	-	-	-	-	-	-	-
	2) ทีมสหสาขา																				
	3) พยาบาล/แพทย์แผนไทยของ รพสต.																				
	100.2 ประสานหน่วยงานที่เกี่ยวข้องให้การสนับสนุนและมีส่วนร่วมการรับส่ง-รับกลับผู้ป่วยในเขตพื้นที่	รายที่มีปัญหา	ต.ค.63 - ก.ย.64	-	-	-	-	-	-	-	-	-	-	-	-	-	-	-	-	-	ลลิตภัทร
101	พัฒนาระบบการเตรียมความพร้อมผู้ป่วยและญาติก่อนกลับบ้าน																				
	101.1 สนับสนุน/ประสานงานจัดหาวัสดุ/อุปกรณ์ทางการแพทย์	ทุกราย	ต.ค.63 - ก.ย.64	-	-	-	-	-	-	-	-	-	-	-	-	-	-	-	-	-	ลลิตภัทร
	101.2 รับบริจาคอุปกรณ์ทางการแพทย์/ให้ผู้ป่วยยืมใช้	ทุกราย	ต.ค.63 - ก.ย.64	-	-	-	-	-	-	-	-	-	-	-	-	-	-	-	-	-	-
	101.3 ประสานหน่วยงานอื่นส่งซ่อมอุปกรณ์ทางการแพทย์ที่ชำรุดใช้งานไม่ได้	ปีละ 1 ครั้ง	ต.ค.63 - ก.ย.64	-	-	-	-	-	-	-	-	-	-	-	-	-	-	-	-	-	-
102	สร้างความเข้มแข็งและพัฒนาระบบการดูแลที่บ้านโยชุมชนและครอบครัว																				ลลิตภัทร
	102.1 ส่งเจ้าหน้าที่เข้าร่วมประชุม/อบรม การดูแลและฟื้นฟูสภาพผู้ป่วยขั้นพื้นฐาน	1 คน	ต.ค.63 - ก.ย.64	-	-	-	-	-	-	-	-	-	-	-	-	-	-	-	-	-	-
	รวมเป็นเงิน			-	-	-	-	-	-	-	-	-	-	-	-	-	-	-	-	-	-

บูรณาการในภาพเครือข่ายหน่วยบริการ คปสอ.เมือง

ลำดับ	กิจกรรมหลักโครงการ (B)	เป้าหมาย / จำนวน	ระยะเวลาดำเนินการ (ระบุเดือน)	งบประมาณ				งบประมาณรายไตรมาส (บาท)												ผู้รับผิดชอบ
				รวม	กรม สป. (บาท)	กรมวิชาการ (บาท)	อื่นระบุ (บาท)	ไตรมาส1			ไตรมาส2			ไตรมาส3			ไตรมาส4			
								ตค.	พย.	ธค.	มค.	กพ.	มีค.	เมย.	พค.	มิย.	กค.	สค.	กย.	
	118.2 โครงการผลิตและพัฒนาศักยภาพบุคลากรด้าน																			ทฤทัย
	สาธารณสุขเชิงประมาณ 2565						เงินบำรุง													
	1) จัดทำแผนพัฒนาศักยภาพของบุคลากรใน สสอ.	จำนวน 6 คน/12 เดือน	ต.ค.64 - ก.ย.65	20,000	-	-	20,000	-	-	-	10,000	-	-	-	-	10,000	-	-	-	
	2) จัดส่งเจ้าหน้าที่เข้ารับการอบรมในงานที่รับผิดชอบหรือที่เกี่ยวข้อง	อย่างน้อยคนละ 1 ครั้ง	ต.ค.64 - ก.ย.65	-	-	-	-	-	-	-	-	-	-	-	-	-	-	-	-	
	119 พัฒนากลไกการบริหารจัดการทรัพยากรบุคคลให้มีประสิทธิภาพ																			
	119.1 จัดวางกรอบอัตรากำลังของ รพสต.ตามแนวทางที่กำหนด	ปีละ 1 ครั้ง	ต.ค.64 - ก.ย.65	-	-	-	-	-	-	-	-	-	-	-	-	-	-	-	-	ทฤทัย
	1) สำรวจจำนวนบุคลากร ตามกรอบอัตรากำลัง																			
	2) แจ้งจำนวนบุคลากรในส่วนตัว เพื่อประสานการขอรับบริการการสนับสนุน																			
	3) จัดเกลี่ยบุคลากรให้มีความสอดคล้องภาระงานในพื้นที่																			
	119.2 ประชุมเจ้าหน้าที่/ลูกจ้าง เกี่ยวกับการวางแผนจัดอัตรากำลังบุคลากร การย้าย/ลาออก	ปีละ 1 ครั้ง	ต.ค.64 - ก.ย.65	-	-	-	-	-	-	-	-	-	-	-	-	-	-	-	-	ทฤทัย
	1) ใช้กรอบอัตรากำลัง SLM ในการบริหารบุคลากร																			
	2) สำรวจอัตรากำลังที่เกษียณอายุ/ย้าย/ลาออก ประจำปี																			
	3) วางแผนการจัดอัตรากำลังทดแทนบุคลากรส่วนขาดในอนาคตจากการเกษียณอายุ/ย้าย/ลาออก																			
	รวมเป็นเงิน			20,000	0	0	20,000	0	0	0	10,000	0	0	0	0	10,000	0	0	0	

งบค่าตัว

ภาคผนวก

แผนปฏิบัติการฯ ปีงบประมาณ 2564

แผนบูรณาการกิจกรรมเชิงรุกในชุมชน

กิจกรรม	ประชาชนกลุ่มเป้าหมาย	จำนวนคน	พื้นที่ดำเนินการ (สถานที่จัดกิจกรรม)	ระยะเวลาดำเนินการ (ระบุ วดป.)	ผู้รับผิดชอบหลัก	ทีมสนับสนุนร่วมดำเนินงาน	งบประมาณ		หมายเหตุ
							จำนวน	แหล่งงบ	
10. ตรวจพัฒนาการ-ประเมิน โภชนาการเด็กอายุ 0-72 เดือน	เด็ก 0-72 เดือน	693 คน	รพ.สต.จันทนิมิต	1 ต.ค. - 31 ธ.ค.63	จงนี สิงหธรรม	ชมรม อสม.ต.จันทนิมิต			ปฏิบัติตามหลัก
11. คัดกรองพัฒนาการเด็กตาม แบบประเมิน DSPM ในกลุ่ม อายุ 9, 18, 30, 42 เดือน	เด็กอายุ 9, 18, 30, 42 ด.	269 คน	หมู่ 1-9 ตำบลจันทนิมิต ศพด.วัดจันทนาราม ศพด.บ้านยอแซฟพิทักษ์	1 ต.ค. - 31 ธ.ค.63	จงนี สิงหธรรม		ผู้นำชุมชน ต.จันทนิมิต จิตอาสา		
12. ประเมินค่า CVD Risk ร้อยละ 80	ผู้ป่วยเบาหวาน ความดัน ที่ยังไม่ป่วยด้วย CVD	565 คน	รพ.สต.จันทนิมิต	1 ต.ค. - 31 ธ.ค.63	นฤมล ทองภักดี	ชมรม อสม.ต.จันทนิมิต จิตอาสา			
13. คัดกรองภาวะแทรกซ้อนทาง ตา/เท้า ร้อยละ 90	ผู้ป่วยเบาหวาน	276 คน	รพ.สต.จันทนิมิต	1 ต.ค. - 31 ธ.ค.63	นฤมล ทองภักดี	ทีมโรงพยาบาลพระปกเกล้า จิตอาสา			
14. ตรวจสอบสุขภาพช่องปากเด็ก วัยเรียน	เด็กอายุ 3-5 ปี	329 คน	ศพด.วัดจันทนาราม ศพด.บ้านยอแซฟพิทักษ์ โรงเรียนวัดไผ่ล้อม โรงเรียนวัดจันทนาราม โรงเรียนลาซาลจันทบุรี โรงเรียนสตรีมารดาพิทักษ์	1 ต.ค. - 31 ธ.ค.63	นาฎยา เขาวนะพงษ์	ครูอนามัยโรงเรียน ผู้นำนักเรียน			
15.ส่งเสริมการเฝ้าระวังป้องกันโรค ติดเชื้อไวรัสโคโรนาสายพันธุ์ใหม่ (COVID-19) ตามแนวทาง ชีวิตวิถีใหม่ (New Normal) และมาตรการการให้บริการ ประชาชน ทั้งในและนอก สถานบริการของกระทรวง สาธารณสุข	ปชช.ตำบลจันทนิมิต บุคลากร รพ.สต.จันทนิมิต อสม.ตำบลจันทนิมิต	12,092 คน 15 คน 150 คน	หมู่ 1-9 ตำบลจันทนิมิต รพ.สต.จันทนิมิต	1 ต.ค.63-30 ก.ย.64	บัณฑิต อ่อนนนท์	ชมรม อสม.ต.จันทนิมิต แพทย์ประจำตำบล, ผู้นำชุมชน จิตอาสา			
รวม							-	-	

รายงานผลกำกับติดตามการปฏิบัติงานตามแผนปฏิบัติการพัฒนาสุขภาพ สำนักงานสาธารณสุขอำเภอเมืองจันทบุรี จังหวัดจันทบุรี

ภารกิจพื้นฐาน	จำนวนแผนงาน/โครงการ	งบประมาณที่ได้รับจัดสรร	ดำเนินการแล้ว	ร้อยละ
1 บริหารจัดการ				
ค่าสาธารณูปโภค	1	45,000.00	19,300.00	42.89
ค่าซ่อมครุภัณฑ์ยานพาหนะ	1	75,000.00	78,523.00	104.70
ค่าวัสดุ-ครุภัณฑ์	1	74,000.00	50,300.00	67.97
ค่าจ้างเหมาอื่นๆ	1	36,000.00	24,000.00	66.67
จัดประชุม/นิเทศ/ติดตามประเมินผล	1	68,000.00	26,100.00	38.38
2 วิชาการ / พัฒนาศักยภาพบุคลากร	1	20,000.00	-	0
3 บริการ				
3.1 บริการส่งเสริมป้องกัน				
3.2 บริการควบคุมป้องกันโรค				
3.3 บริการคุ้มครองผู้บริโภค				
3.4 บริการรักษาพยาบาล				
3.5 บริการฟื้นฟูสภาพ				
รวม	6	318,000.00	198,223.00	62.33

ปีงบประมาณ2565