



## สถานการณ์ COVID-19 ในประเทศไทย

ข้อมูลวันที่ 28 มีนาคม 2564

กรมควบคุมโรค กระทรวงสาธารณสุข

### ผู้ป่วยรายใหม่ในวันนี้

**+77**  
ราย

ผู้ป่วยรายใหม่จากระบบเฝ้าระวังและระบบบริการฯ **32**

ค้นหาผู้ติดเชื้อเชิงรุกในชุมชน **26**

ผู้เดินทางจากต่างประเทศ ไม่เข้าสถานที่กักกัน	ผู้เดินทางจากต่างประเทศ เข้าสถานที่กักกันที่รัฐจัดให้
-	<b>19</b>

### ผู้ป่วยยืนยันสะสม

**28,734**  
ราย

ติดเชื้อในประเทศ **25,687**

ตรวจคัดกรองเชิงรุก **16,040**

ผู้เดินทางจากต่างประเทศ	สถานที่กักกันที่รัฐจัดให้
<b>3,047</b>	<b>2,420</b>

### จำนวนผู้ป่วยยืนยัน จำแนกตามพื้นที่รักษา (ราย)

กรุงเทพฯ และนนทบุรี **5,241**

ภาคเหนือ **545**

ภาคกลาง **21,910**

ภาคตะวันออกเฉียงเหนือ **197**

ภาคใต้ **841**

### หายป่วยแล้ว

**+103**  
**27,239**  
ราย

ผู้ป่วยรักษาอยู่	ร้อยละ
<b>1,401</b>	<b>94.80</b>

### เสียชีวิต

**94**  
ราย

New Cases เพิ่มขึ้น	ร้อยละ
<b>1</b>	<b>0.33</b>



# สถานการณ์โรคติดเชื้อไวรัสโคโรนา 2019 ณ 28 มีนาคม 2564 จ.จันทบุรี

สถานการณ์โรคต่างประเทศ ติดเชื้อมีหน้ 127,265,260 ราย เสียชีวิต 2,788,800 ราย

ประเทศไทย จันทบุรี

สถานที่ Quarantine

วันที่ 27 มีนาคม 2564

ผู้ป่วยยืนยัน (คน)

สะสม **28,657**

รายใหม่ **80**    รุนแรง **11**    เสียชีวิต **93**

ผู้ป่วยยืนยันกลุ่มเดินทางมาจากต่างประเทศและกักกันในพื้นที่ที่รัฐกำหนด (คน)

สะสม **2,399**    รายใหม่ **7**    เสียชีวิต **3**

ผู้ป่วยเข้าเกณฑ์เฝ้าระวัง (คน)

สะสม **1,254,885**    รายใหม่ **4,147**

จำนวนผู้ป่วยที่พบและยืนยัน

ผู้ป่วยใหม่ **0**

รวม **221**    ผู้ป่วยสะสม **221**

ข้อมูลการรักษาผู้ป่วย

รักษาหาย **220**

ผู้เสียชีวิต **1**    กำลังรักษา **0**

สถานที่ติดเชื้

นอกจังหวัด **122**

ไม่ทราบ/ระบุไม่ได้ **0**    ในจังหวัด **99**

เข้าเกณฑ์เฝ้าระวัง

เข้าเกณฑ์วันหน้ **0**

รวม **883** ราย    สะสมจากเมื่อวาน **883**

การติดตามกลุ่มเสี่ยง	HQ	LQ	กลับจากSQ
รายใหม่	0 ราย	2 ราย	1 ราย
สะสม	157 ราย	36 ราย	28 ราย
สิ้นสุดการติดตาม	157 ราย	26 ราย	25 ราย
เฝ้าระวังต่อเนื่อง	0 ราย	10 ราย	3 ราย

การค้นหาเชิงรุก

การค้นหาเชิงรุก	รายใหม่(ราย)	สะสม(ราย)	พบเชื้อ(ราย)	พบเชื้อสะสม
Active Case Finding	0	5,899	0	50
Sentinel Surveillance	229	19,928	0	7





# แผนที่แสดงจังหวัดการพบผู้ติดเชื้อในช่วง 28 วันที่ผ่านมา

(วันที่ 29 กุมภาพันธ์ - 28 มีนาคม 2564)

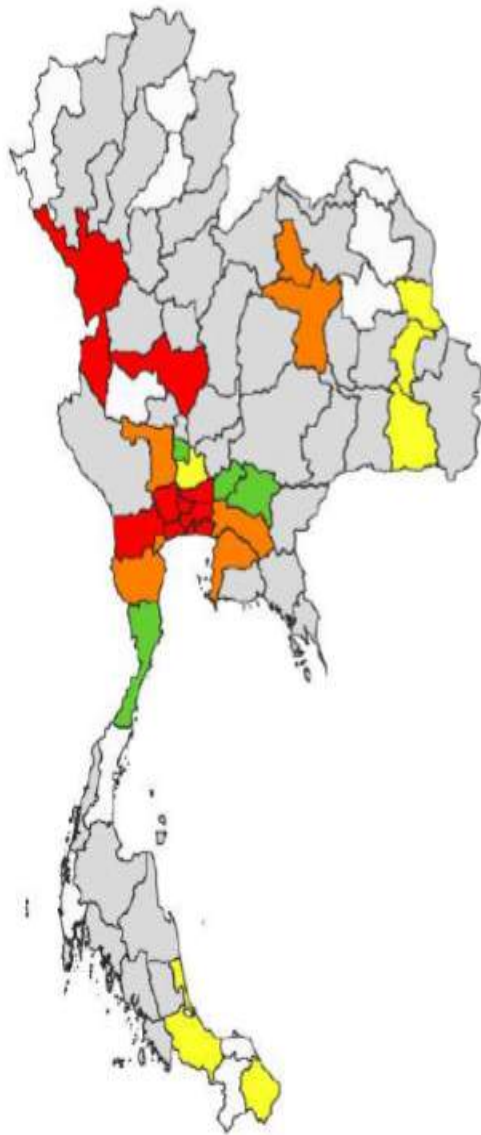

กลุ่มจังหวัดที่ไม่พบผู้ติดเชื้อ		จำนวน
<input type="checkbox"/>	จังหวัดที่ไม่เคยมีผู้ติดเชื้อ	11
<input type="checkbox"/>	จังหวัดที่ไม่พบผู้ติดเชื้อมากกว่า 28 วัน	40
<input type="checkbox"/>	จังหวัดที่ไม่พบผู้ติดเชื้อในช่วง 15 - 28 วันที่ผ่านมา	4 (+1)
<input type="checkbox"/>	จังหวัดที่ไม่พบผู้ติดเชื้อในช่วง 7 - 14 วันที่ผ่านมา	6 (-1)

กลุ่มจังหวัดที่พบผู้ติดเชื้อ		จำนวน
<input type="checkbox"/>	จังหวัดที่พบผู้ติดเชื้อในช่วง 3 - 6 วันที่ผ่านมา	7
<input type="checkbox"/>	จังหวัดที่พบผู้ติดเชื้อในช่วง 1 - 2 วันที่ผ่านมา	9



ศูนย์ข้อมูล  
COVID-19



ศบค. เน้นย้ำ  
**สงกรานต์จัดได้  
แต่ต้องปลอดภัย**

อยู่ในมาตรการ  
ที่จังหวัดดูแลได้  
เราต้องบริหารความเสี่ยง  
และความสุขควบคู่กันไป

พญ. อภิสมาัย ศรีรังสรรค์  
ผู้ช่วยโฆษก ศบค.



## ❖ แนวทางการจัดกิจกรรมในเทศกาลสงกรานต์

⇒ กิจกรรมที่สามารถจัดได้

- 1) การจัดพิธีสงฆ์พระ รวมทั้งกิจกรรมอื่นๆ ทางศาสนา
- 2) การจัดพิธีรดน้ำดำหัวขอพรผู้ใหญ่ ตามประเพณีนิยมหรือตามรูปแบบที่ วร. กำหนด
- 3) การเดินทางข้ามจังหวัด เพื่อไปท่องเที่ยวต่างจังหวัด สามารถดำเนินการได้ทุกพื้นที่

⇒ ข้อห่วงใย : ในทุกกิจกรรมขอให้ยึดถือแนวทางดำเนินการดังนี้

- ★ ขอให้ยึดถือมาตรการ D-M-H-T-T และหลีกเลี่ยงการสัมผัส
- ★ ควรจัดในพื้นที่โล่งแจ้ง อากาศระบายได้ดี
- ★ หลีกเลี่ยงการจัดกิจกรรมในพื้นที่คับแคบ หรือในพื้นที่ห้องปรับอากาศ

⇒ งดการจัดกิจกรรมที่มีการรวมกลุ่มคนจำนวนมาก ได้แก่ งดการจัดกิจกรรมรวมกลุ่มเล่นสาดน้ำ งดการจัดคอนเสิร์ต และงดการจัดกิจกรรมที่มีการสัมผัสกันใกล้ชิด ได้แก่ งดประแป้ง งดการเล่นปาร์ตี้พอม

⇒ กิจกรรมอื่นๆ นอกจากนี้ ให้อยู่ในดุลยพินิจของคณะกรรมการโรคติดต่อจังหวัด หรือคณะกรรมการโรคติดต่อกรุงเทพมหานคร



# สรุปข้อเน้นย้ำ/ข้อห่วงใยของ ผอ.ศบค.

1. ขอให้ผู้จัดการกิจกรรมหรือประกอบกิจการ พิจารณากำหนดขอบเขตอาณาบริเวณของพื้นที่จัดกิจกรรม หรือกิจการให้ชัดเจน และให้มีช่องทางเข้า - ออก ตามความเหมาะสมกับขนาดของกิจกรรม รวมทั้งให้มีมาตรการควบคุมและมาตรการป้องกันโควิด - 19 บริเวณช่องทางเข้า - ออก ให้เป็นไปด้วยความเรียบร้อย
2. ให้มีการเน้นย้ำ/ขอความร่วมมือผู้เข้าร่วมกิจกรรม :
  - สวมหน้ากากผ้า/หน้ากากอนามัยอยู่เสมอ
  - มีการเว้นระยะห่าง หรือหลีกเลี่ยงการสัมผัสกับบุคคลอื่น
  - มีมาตรการตรวจวัดอุณหภูมิและจุดบริการล้างมือของผู้เข้าร่วมกิจกรรมอย่างเพียงพอ
  - ขอความร่วมมือผู้เข้าร่วมกิจกรรมในการติดตั้ง Application ไทยชนะ หรือ หมอชนะ
3. ในกรณีที่มีการจัดกิจกรรมที่มีการดื่มสุรด้วย ขอให้ระมัดระวังมิให้ดื่มสุราจนขาดสติและเสียกิริยา







# แผนการจัดการวัคซีนโควิด 19 ประเทศไทย พ.ศ.2564



## วัคซีน Sinovac Biotech จำนวน 2 ล้านโดส เดือนกุมภาพันธ์ – เมษายน 2564

200,000 โดส	วันที่ 24 กุมภาพันธ์ 2564
800,000 โดส	เดือนมีนาคม 2564
1,000,000 โดส	เดือนเมษายน 2564



## วัคซีน AstraZeneca จำนวน 26 ล้านโดส เดือนมิถุนายน – สิงหาคม 2564

6,000,000 โดส	เดือนมิถุนายน 2564
10,000,000 โดส	เดือนกรกฎาคม 2564
10,000,000 โดส	เดือนสิงหาคม 2564

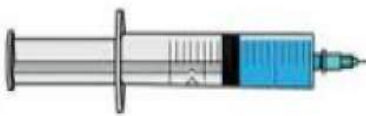

## วัคซีน AstraZeneca จำนวน 35 ล้านโดส เดือนกันยายน – ธันวาคม 2564

10,000,000 โดส / เดือน	เดือนกันยายน - พฤศจิกายน 2564
5,000,000 โดส / เดือน	เดือนธันวาคม 2564



# ข้อเสนอแผนการกระจายวัคซีนโควิด 19 (Sinovac) เดือนเมษายน 2564



วัคซีนจำนวน **800,000** โด๊ส

กระจายให้กลุ่มเป้าหมายใน **22** จังหวัด

ลำดับ	เป้าหมาย	จังหวัด	จำนวนวัคซีน	
1.	<b>ควบคุม การระบาด (300,000 โด๊ส)</b>	สมุทรสาคร	100,000	
2.		กรุงเทพมหานคร	50,000	
3.		อ.แม่สอด จ.ตาก	75,000	
4.		ปทุมธานี	25,000	
5.		สมุทรปราการ	25,000	
6.		นนทบุรี	25,000	
7.	<b>ฟื้นฟู เศรษฐกิจ</b>	ชลบุรี (รวม พัทยา)	20,000	
8.		ระยอง	20,000	
9.		จังหวัด ท่องเที่ยว	เชียงใหม่	20,000
10.		8 จังหวัด	ขอนแก่น	10,000
11.		(240,000 โด๊ส)	กระบี่	10,000
12.			พังงา	10,000
13.			อ.เกาะสมุย จ.สุราษฎร์ธานี	50,000
14.			ภูเก็ต	100,000

ลำดับ	เป้าหมาย	จังหวัด	จำนวนวัคซีน
15.	<b>ฟื้นฟู เศรษฐกิจ</b> จังหวัดชายแดน 8 จังหวัด (50,000 โด๊ส)	สงขลา	10,000
16.		สระแก้ว	10,000
17.		เชียงราย	5,000
18.		มุกดาหาร	5,000
19.		นราธิวาส	5,000
20.		ระนอง	5,000
21.		หนองคาย	5,000
22.		จันทบุรี	5,000

จังหวัดที่ได้รับจัดสรรวัคซีนครั้งแรก  
ให้จัดบุคลากรทางการแพทย์/เจ้าหน้าที่ด่านหน้า  
และประชาชนกลุ่มเสี่ยงก่อน

**รวม 590,000 โด๊ส**

บุคลากรสาธารณสุข / อสม. / เจ้าหน้าที่กลุ่มอื่นๆ ที่จำเป็น  
และควบคุมการระบาดในจังหวัดใหม่ จำนวน **210,000** โด๊ส





# กลุ่มเป้าหมายการให้วัคซีนรอบเดือน เมษายน - พฤษภาคม 2564

การจัดสรรวัคซีนโควิด รอบที่ 1 เมษายน 2564 จังหวัดจันทบุรี ณ 25 มี.ค.64 จำนวน 5,000 โด๊ส (2,500 คน)

กลุ่ม	กลุ่มเป้าหมาย	เมือง	ขลุง	ท่าใหม่	โป่งน้ำร้อน	มะขาม	แหลมสิงห์	สอยดาว	แก่งหางแมว	นายายอาม	เขาคิชฌกูฏ	สิริเวช	กทม.-จัน	รวม
1	บุคลากรทางการแพทย์ (Excel)	1260	281	227	310	56	56	179	144	84	95	179	156	3027
	การจัดสรรวัคซีน กลุ่ม 1	1,160	225	186	277	56	56	164	87	68	79	70	60	2,500
	รอจัดสรรเพิ่มเติม	100	56	41	33	0	0	15	57	16	16	109	96	527
2	อสม.	332	643	464	240	182	108	425	697	367	171	0	0	3629
3	เจ้าหน้าที่ที่เกี่ยวข้องกับการควบคุมโรคโควิด 19 ที่มีโอกาสสัมผัสผู้ป่วย (Excel)	305	17	2	168	9	1	426	27	405	6	0	0	1366
	รวมกลุ่ม 2+3	637	660	466	408	191	109	851	724	772	177	179	156	5,522

**\*\*\* ผู้ที่มีความประสงค์จะรับวัคซีนโควิด-19 ในรอบเดือน พฤษภาคม 2564 \*\*\***

**- ไปลงทะเบียนได้ที่สถานพยาบาลใกล้บ้าน ตั้งแต่บัดนี้ ถึงวันที่ 15 เมษายน 2564**



หมอ  
พร้อม+

## 8 ขั้นตอนเมื่อเข้ารับบริการฉีดวัคซีนโควิด 19 ที่โรงพยาบาล ใช้เวลา 5 - 7 นาที รอดูอาการ 30 นาที

ก่อนเข้ารับบริการ



คัดกรอง วัดไข้ ล้างมือ  
ก่อนเข้ารับบริการ



ขั้นตอนที่ 1

ลงทะเบียน (ทำบัตร)



ขั้นตอนที่ 2

ซึ่งน้ำหนัก  
วัดความดันโลหิต



ขั้นตอนที่ 3

- คัดกรอง / ชักประวัติ
- ประเมินความเสี่ยง
- ลงนามในใบยินยอม  
การรับวัคซีน



ขั้นตอนที่ 5

ฉีดวัคซีน

จัดเตรียมห้อง  
อุณหภูมิต่ำและอุปกรณ์  
ทางการแพทย์พร้อมดูแล



ขั้นตอนที่ 4

รอดูวัคซีน



ขั้นตอนที่ 6

พักสังเกตอาการ 30 นาที  
สแกน Line official account  
"หมอพร้อม"



ขั้นตอนที่ 7

จุดตรวจสอบก่อนกลับ  
พร้อมรับเอกสาร  
การปฏิบัติตัวหลังฉีดวัคซีน



ขั้นตอนที่ 8

Dash Board ประเมินผล  
ความครอบคลุมการฉีดวัคซีน  
และอาการไม่พึงประสงค์  
(Line OA หมอพร้อม)

Line OA หมอพร้อม

- ติดตามวัคซีนหลังฉีด  
1 วัน, 7 วัน, 30 วัน
- แจ้งนัดหมายฉีดครั้งที่ 2
- รับใบยืนยันการฉีดวัคซีน





## เอกสารรับรองการให้วัคซีนป้องกันโรคโควิด 19

สำหรับผู้ที่ได้รับวัคซีนป้องกันโรคโควิด 19 ครบตามเกณฑ์



# เอกสารรับรองการได้รับวัคซีนป้องกันโรคโควิด 19 ของประเทศไทย (THAILAND NATIONAL CERTIFICATE OF COVID-19 VACCINATION)



ชื่อ นามสกุล .....

Name Last name.....

เพศ..... วัน/เดือน/ปีเกิด..... หมายเลขบัตรประชาชน..... เลขที่หนังสือเดินทาง.....

Sex..... Date of Birth..... ID Card Number..... Passport Number.....

ที่อยู่.....

Address.....

โปรดเก็บเอกสารรับรองการได้รับวัคซีนป้องกันโรคโควิด 19 ของประเทศไทย เพื่อใช้แสดงว่าท่านได้รับการฉีดวัคซีนป้องกันโรคโควิด 19 ครบตามเกณฑ์แล้ว โดยเอกสารรับรองนี้จะต้องมีชื่อของเจ้าหน้าที่ผู้ออกใบรับรอง และระบุสถานที่ให้บริการวัคซีน

Please keep this card, which includes medical information about the vaccines you have received. Whose name follows. Has on the date indicated been vaccinated against COVID-19.

ข้อมูลการได้รับ วัคซีน (Vaccination History)	เข็มที่ (Dose)	วันที่ได้รับวัคซีน (วัน/เดือน/ปี) (Date of Vaccination)	ชื่อการค้าวัคซีน (Name of Vaccine)	ชื่อบริษัทผู้ผลิตวัคซีน (Manufacturer)	รุ่นการผลิต (Lot Number)	หน่วยบริการฉีดวัคซีน (Place of Service)	หมายเหตุ (Note)
	เข็มที่ 1 (1 <sup>st</sup> dose)						
	เข็มที่ 2 (2 <sup>nd</sup> dose)						

ชื่อเจ้าหน้าที่ผู้ออกใบรับรอง.....

(Name of Certificate Authority)

หมายเหตุ: QR CODE เพื่อใช้ตรวจสอบข้อมูลจากระบบ MOPH Immunization Center



# เอกสารรับรองการได้รับวัคซีนโควิด 19 สำหรับการเดินทางระหว่างประเทศ

DEPARTMENT OF DISEASE CONTROL  
MINISTRY OF PUBLIC HEALTH  
THAILAND



COVID-19 CERTIFICATE  
OF VACCINATION

2021 - 03 - 000001

Issue to.....

Passport No. ....

or

National identification.....



เอกสารรับรองการสร้างเสริมภูมิคุ้มกันโรค กรณีวัคซีนป้องกันโรคติดเชื้อไวรัสโคโรนา 2019  
หรือโรคโควิด 19 เพื่อใช้สำหรับการเดินทางระหว่างประเทศ

Immunization certificate for international travel: Coronavirus disease 2019 (COVID-19) Vaccine

This is to certify that (name) ....., date of birth....., sex.....  
nationality.....passport no. or national identification document,  
if applicable.....whose signature follows.....  
has on the date indicated been vaccinated against COVID-19.

Dose	Name of Vaccine	Date of vaccination	Manufacturer and batch No. of vaccine	Certificate issued date	Signature and professional status of authorized officer	Official stamp of issued center



# การส่งเสริมการปลูกกัญชาในครัวเรือน

## 1. กลไกการปลูกกัญชา 6 ขั้นตอนในชุมชน

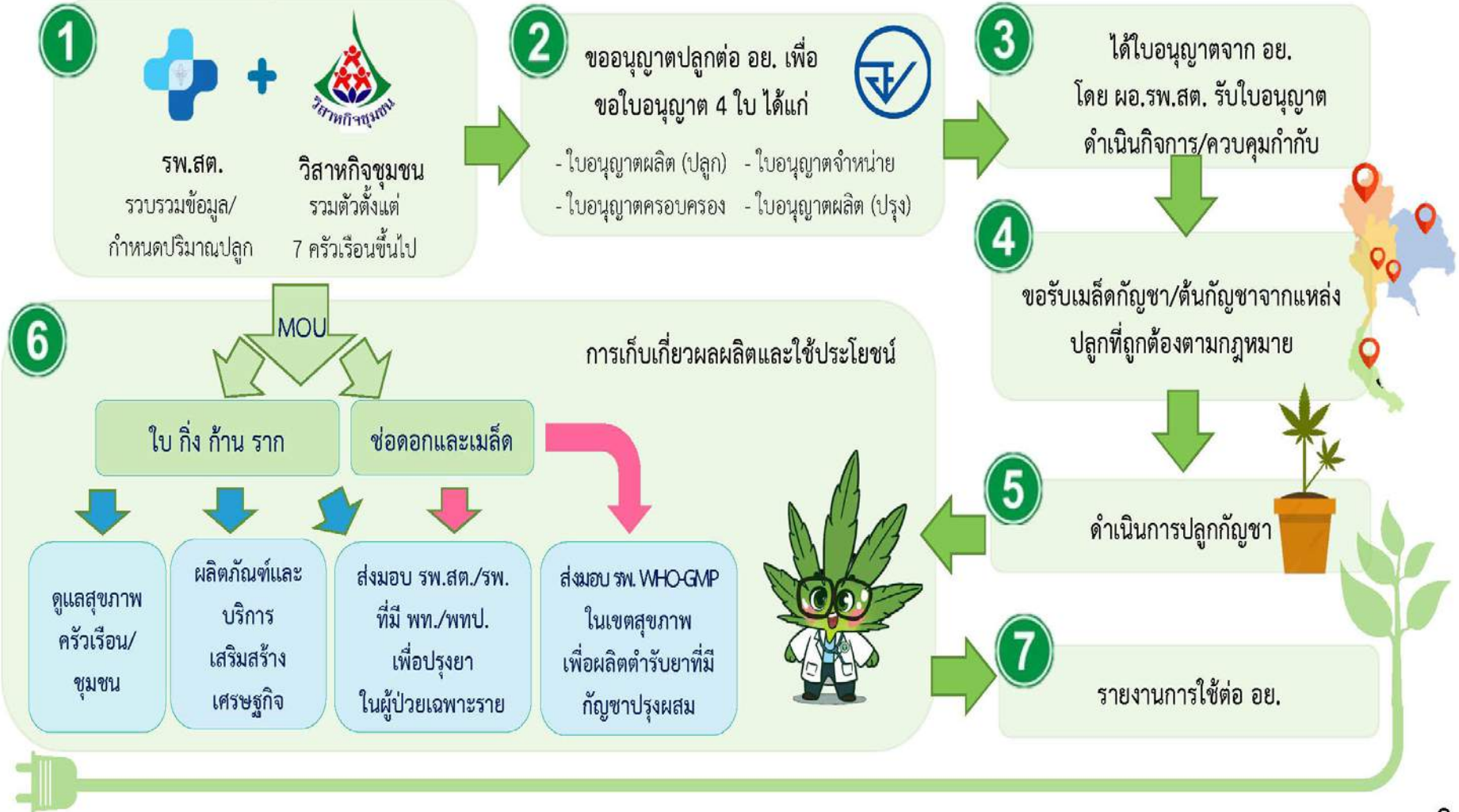

# โครงการระยะ ๓ Model การขออนุญาตปลูกกัญชา ๖ ต้น

สำนักงานปลัด กระทรวง สธ. (โดย รพ.สต.) ร่วมกับวิสาหกิจชุมชน ปลูก ๖ ต้น  
(รพ.สต. โนนมาลัย โมเดล)



สำนักงานปลัด ก.สธ. (โดย รพ.สต.) ร่วมกับวิสาหกิจชุมชน

กำกับดูแลโดย รพ.สต. / สสจ. / อสม. ในชุมชน / ธรรมนูญชุมชน



ขอรับอนุญาตปลูกเพื่อใช้ประโยชน์ทางการแพทย์ โดยยื่นคำขอที่ อย.



- สถานที่ปลูก กระจายตามบ้านของสมาชิกวิสาหกิจชุมชน ซึ่งมีคุณสมบัติ เช่น เป็นเกษตรกร แพทย์แผนไทย หรือ อสม. ในชุมชน
- ปลูกบ้านละ ๖ ต้น หรือมากกว่า
- เมล็ดพันธุ์ ต้นกล้า รับจากผู้รับอนุญาตปลูกฯ เดิม / หน่วยงานรัฐ



ใบอนุญาตออกในนามของ สป. ร่วมกับวิสาหกิจชุมชน โดยมี ผอ.รพ.สต. เป็นผู้ดำเนินการ



รายงานการปลูก/จำหน่ายต่อสำนักงาน อย.



ผลผลิตกัญชาที่ได้จากการปลูก



ช่อดอก

๑. กองพัฒนาฯแผนไทยและสมุนไพร หรือ รพ. ที่ได้มาตรฐาน GMP WHO เพื่อใช้ในการผลิตยา กัญชา กระจายไปยังสถานพยาบาล



๒. รพ.สต. ในพื้นที่ เพื่อปรุงยาให้คนไข้ของตน



๓. ใช้ในครัวเรือน / พัฒนาผลิตภัณฑ์ สร้างมูลค่าทางเศรษฐกิจ



- ใบจระเข้/ใบพิศ
- เปลือก ลำต้น เส้นใย
- ก้าง ก้าน
- ราก

ใช้ประโยชน์ทางการแพทย์ พัฒนาผลิตภัณฑ์ สร้างรายได้ให้เกษตรกร



## ที่ตั้ง / ที่อยู่ พื้นที่ปลูกกล้วย

- ปลูกภายในพื้นที่บริเวณบ้านที่อยู่อาศัย
- มีเอกสารสิทธิ์ในที่ดิน/กรรมสิทธิ์ ถูกต้องตามกฎหมาย
- แสดงที่ตั้ง และที่อยู่ชัดเจน มีแบบแปลนพื้นที่ปลูก
- แผนที่และเส้นทางถึงได้ / ระบุพิกัดทางภูมิศาสตร์ (GPS)

## มาตรการรักษาความปลอดภัย

- ในกรณีปลูกในบ้านที่อยู่อาศัยให้อนุโลม พื้นที่ปลูกต้องมีการจัดทำให้มีแนวรั้วลวดหนามธรรมดา
- ความสูง ประมาณ 1.5 – 2 เมตร เพื่อป้องกันการบุกรุกเข้ามาในพื้นที่
- ประตูทางเข้าพื้นที่ปลูก มีการป้องกันการเข้าถึงพื้นที่ เช่น กุญแจ

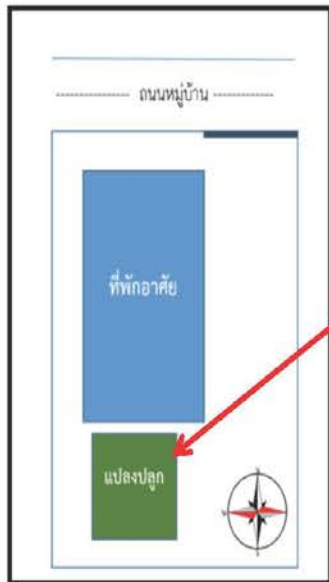

แบบแปลนปลูกกล้วย

ค่าพิกัดทางภูมิศาสตร์



สถานที่ปลูกกล้วย



## ข้อชี้แจงเกี่ยวกับ Model การปลูกกัญชา ๒ ต้น โครงการในระยะ ๓

๑) รพ. สต ๑ แห่ง สามารถร่วมกับวิสาหกิจชุมชนได้กี่แห่ง

ไม่จำกัดจำนวนแห่ง แต่ต้องเป็นวิสาหกิจชุมชนที่อยู่ในพื้นที่ ตำบล หรือหมู่บ้านใกล้เคียง เพื่อสะดวกในการควบคุม กำกับดูแล เพราะเป็นความรับผิดชอบ ร่วมกันระหว่างสมาชิกวิสาหกิจชุมชน และ ผอ.รพ.สต ในพื้นที่นั้นๆ รวมทั้งต้องมีแผนการปลูก การผลิต การใช้ประโยชน์ ที่ชัดเจน

๒) จำนวนต้นในการปลูก จำเป็นต้องมี ๒ ต้น หรือไม่

ไม่จำเป็นต้อง ๒ ต้น แต่แนะนำให้ปลูกจำนวนที่ไม่มากเกินไป เพื่ออยู่ในการควบคุมได้ รวมทั้งการปลูกในรูปแบบแปลงปลูกกลางแจ้ง ต้องศึกษาปัจจัยต่างๆ หลากอย่าง รวมทั้งเทคนิคในการปลูก

๓) การยื่นคำขอรับอนุญาตการตรวจสอบสถานที่ ต้องดำเนินการอย่างไร

ยื่นคำขอส่งตรงมาที่ อย. หลังจากนั้น อย. จะทำการตรวจสอบสถานที่ และมาตรการรักษาความปลอดภัยจากภาพถ่าย (พื้นที่ไม่เกิน ๕๐ ตรม) ให้เป็นไปตามแนวทางด้านสถานที่ ฯ แล้วทำหนังสือแจ้งผลการตรวจการตรวจสอบไปที่ สสจ. เพื่อนำเข้าคณะกรรมการระดับจังหวัดเพื่อให้ผู้ว่าฯ ให้ความเห็น





## คำถาม การจัดเตรียมเตรียมสถานที่ปลูกกัญชง และมาตรการรักษาความปลอดภัยต้อง ดำเนินการอย่างไร มีตัวอย่างหรือไม่

ให้ดำเนินการตามประกาศคณะกรรมการควบคุมยาเสพติดให้โทษ เรื่อง กำหนดมาตรฐานสถานที่ และระบบการควบคุม  
การปลูกกัญชง (Hemp) พ.ศ. 2564 สามารถ download ที่ <http://mnfda.fda.moph.go.th/narcotic/?p=548>

**ข้อมูลสำคัญ** กรณีปลูกเอาส่วนของ ช่อดอกและเมล็ด ต้องจัดให้มีการจัดทำแนวเขตพื้นที่ปิดกั้นทั้ง ๔ ด้านของพื้นที่ปลูก  
เช่น รั้วลวดหนาม และจัดทำประตูทางเข้าออกพื้นที่ และระบุรายชื่อบุคคลเข้าออกพื้นที่ เนื่องจาก ช่อดอกกัญชง ยังเป็น  
ยาเสพติดให้โทษในประเภท ๕ ส่วนของเมล็ดกัญชง ถึงแม้จะไม่ใช่ ยส. แล้ว แต่ก่อนเป็นเมล็ดต้องเป็นช่อดอกเพื่อรับการผสม  
จากเกสรตัวผู้

กรณีปลูกเอาเส้นใย ให้แบ่งแนวเขตพื้นที่ให้ชัดเจนจากพืชชนิดอื่น ไม่ต้องจัดทำรั้วหรือแนวเขตพื้นที่  
ยกเว้น การปลูกในเขตชุมชน สถานที่ท่องเที่ยว และสถานศึกษา ต้องมีแนวเขตพื้นที่ เช่น รั้วลวดหนาม ประตูทางเข้าออกพื้นที่

**ตัวอย่าง** มาตรการรักษาความปลอดภัยสถานที่ปลูกกัญชง ผู้ประกอบการสามารถศึกษาได้จากเว็บไซต์กองควบคุมวัตถุเสพติด  
สามารถ download ที่ <https://shorturl.asia/5HUqN>





**คำถาม** ผู้ขอรับอนุญาตอยากทราบถึงแหล่งที่มาของเมล็ดพันธุ์ สามารถมาจากแหล่งใดได้บ้าง

เมล็ดพันธุ์กัญชงที่ใช้ในการปลูกต้องเป็นเมล็ดที่ถูกต้องตามกฎหมาย ปัจจุบันสามารถหาได้จาก ๓ แหล่ง

**1. เมล็ดพันธุ์รับรอง** เป็นเมล็ดพันธุ์ที่ได้รับการขึ้นทะเบียนพันธุ์พืช และประกาศจากคณะกรรมการฯ ให้เป็นเมล็ดพันธุ์รับรองทั้งหมด มี 4 สายพันธุ์ คือ RPF 1 / RPF 2 / RPF 3 / RPF 4

**สอบถามที่** สถาบันวิจัยและพัฒนาพื้นที่สูง (องค์การมหาชน) หรือสวพส. จังหวัดเชียงใหม่ โทรศัพท์ :053-328496-8

**2. เมล็ดพันธุ์นำเข้า** เมล็ดพันธุ์ที่ได้รับการอนุญาตให้นำเข้าจากต่างประเทศ ซึ่งตอนนี้ อย.ได้อนุญาตไปแล้ว หลายรายสามารถให้ผู้ประกอบการเข้าไปดูรายละเอียดเกี่ยวกับเมล็ดพันธุ์ต่างๆ ได้ที่เว็บไซต์ กองควบคุมวัตถุเสพติด

ตาม link <http://mnfda.fda.moph.go.th/narcotic/?p=6459>

**3. เมล็ดพันธุ์พื้นบ้าน** ต้องเป็นเมล็ดพันธุ์ที่มีหลักฐาน หรือข้อมูลประกอบว่าเป็นสายพันธุ์ที่มี THC < 1% หรือได้รับจากแหล่งปลูกที่ได้รับอนุญาตให้ปลูกกัญชาแล้ว และมีการปลูกโดยใช้สายพันธุ์ที่มี THC ต่ำกว่าร้อยละ 1



ไม่สามารถนำเมล็ดที่มาจากการแอบลักลอบนำเข้ามาโดยไม่ถูกกฎหมาย

หรือ เมล็ดที่ไม่ทราบแหล่งที่มาชัดเจน หรือ เมล็ดซื้อ ขาย ตามเว็บไซต์ขายของออนไลน์ทั่วไป



# ร่วมส่งคะแนนโหวต และให้กำลังใจ เด็กจันทน์ ตัวแทนภาคกลางและตะวันออก

## ในการแข่งขัน TO BE NUMBER ONE IDOL 11 ระดับประเทศ

TI 10

(น้องภูมิจิ)

นายรณรงค์ ศรีทองคำ  
วิทยาลัยเทคนิคจันทบุรี



TI 13

(น้องโซดา)

นางสาวพิชชาพร นิยมนา  
โรงเรียนเบญจมราชูทิศ  
จังหวัดจันทบุรี

ร่วมโหวตผ่านทาง 1900 1900 94 กดโทรออก  
ฟังรายละเอียด กดหมายเลข TI ตั้งแต่วันที่ 11 เม.ย. - 15 พ.ค. 64