การจัดบริการหน่วยแพทย์เคลื่อนที่ พอ.สว.
หน่วยคัดกรองมะเร็งเต้านม และมะเร็งปากมดลูก
มูลนิธิกาญจนบารมี

วันที่ 4 มีนาคม 2568

ณ วัดเทพประทาน (อธิพร) ตำบลทรายขาว

อำเภอสอยดาว จังหวัดจันทบุรี

จุดบริการหน่วยแพทย์เคลื่อนที่ พอ.สว. และมูลนิธิกาญจนบารมี



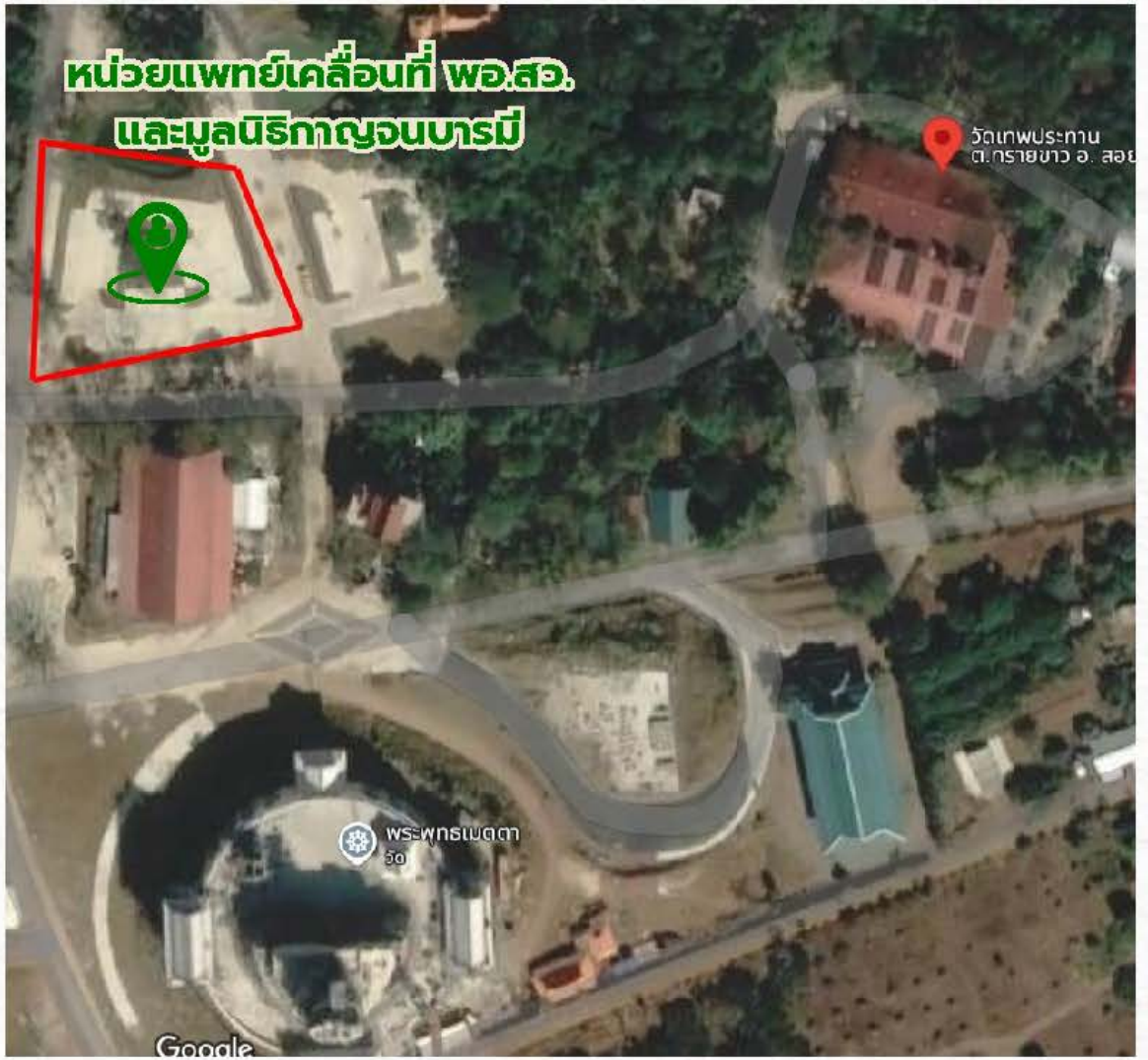

จุดบริการหน่วยแพทย์เคลื่อนที่ พอ.สว. และมูลนิธิกาญจนบารมี

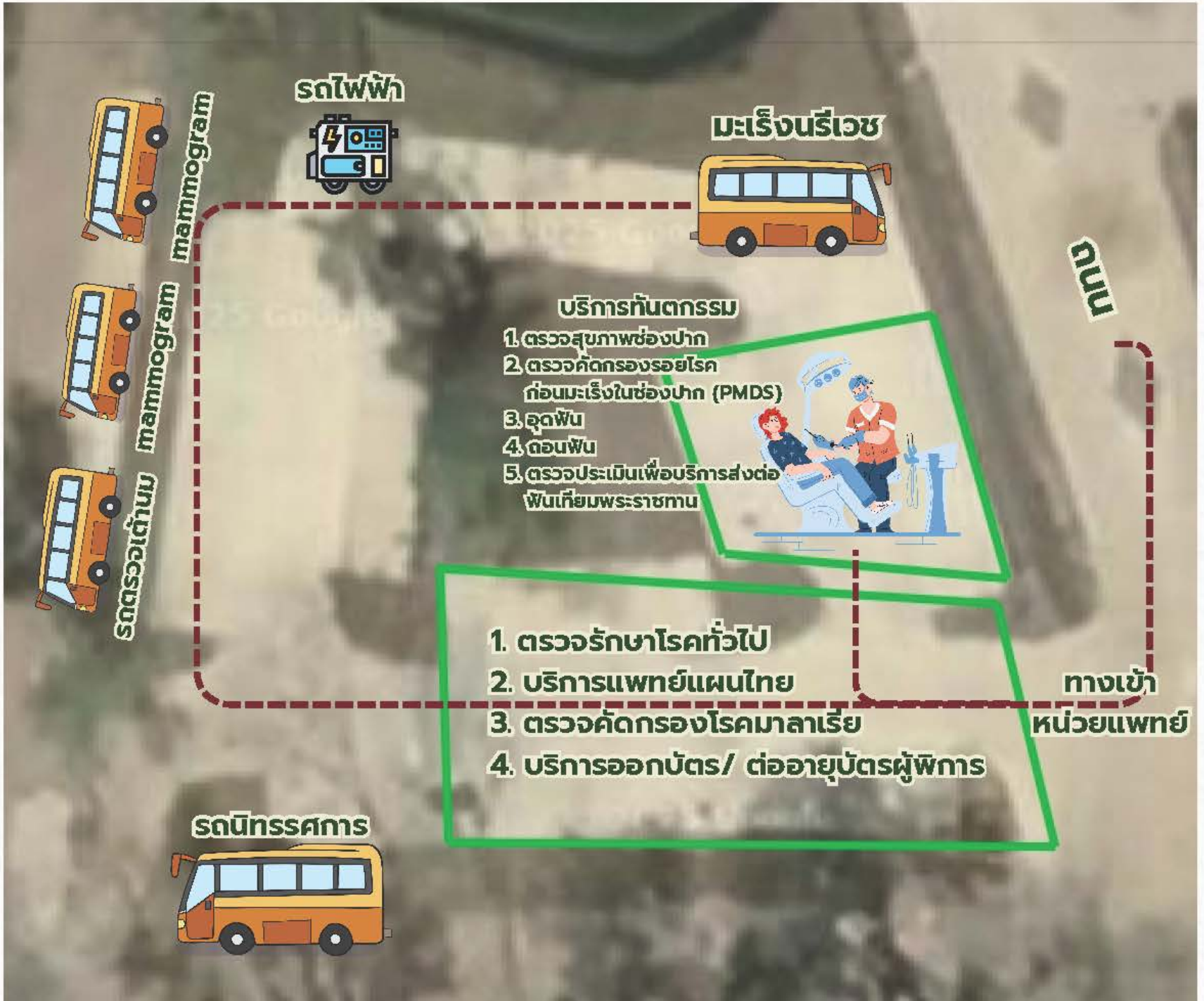

การดูแลผู้ป่วยจิตเวชและยาเสพติดแบบบูรณาการจังหวัดจันทบุรี

จำนวนผู้ป่วยจิตเวชและยาเสพติดจังหวัดจันทบุรี ปี 2567 (ต.ค. 67 - 15 ก.พ. 68)

ลำดับ	อำเภอ	จำนวนผู้ป่วยจิตเวช (ราย)		จำแนกผู้ป่วย						ผู้ป่วยจิตเวชที่ใช้สารเสพติด	
				สีเขียว		สีเหลือง		สีแดง			
		ม.ค.68	ก.พ.68	ม.ค.68	ก.พ.68	ม.ค.68	ก.พ.68	ม.ค.68	ก.พ.68	ม.ค.68	ก.พ.68
1	อ.เมืองจันทบุรี	1,379	1,738	1,365	1,733	10	3	4	2	291	323
2	อ.ขลุง	502	503	490	490	10	10	2	3	30	30
3	อ.ท่าใหม่	608	635	603	627	4	8	1	0	53	47
4	อ.โป่งน้ำร้อน	302	308	257	261	24	20	21	27	21	27
5	อ.มะขาม	360	361	340	344	14	13	6	4	8	8
6	อ.แหลมสิงห์	230	230	225	225	3	3	2	2	12	7
7	อ.สอยดาว	237	234	234	232	1	1	2	1	3	4
8	อ.แก่งหางแมว	350	356	332	340	14	12	4	4	43	45
9	อ.นายายอาม	242	247	241	246	1	0	0	1	26	28
10	อ.เขาคิชฌกูฏ	371	373	370	372	1	1	0	0	27	27
จังหวัดจันทบุรี		4,581	4,985	4,457	4,870	82	71	42	44	514	546

การติดตามผู้ผ่านการฟื้นฟูฯ ศูนย์จันทารักษ์ รุ่นศรีธัญญารักษ์ ณ 24 ก.พ. 68

อำเภอ	จำนวน	ติดตามได้	เสพซ้ำ	ผลการติดตาม
อ.เมืองจันทบุรี	18	18	6	ถูกจับเสพ 6 ราย (นายอนุชา ต.จันทนิมิต, นายปิยะพงษ์ ต.คมบาง, นายพรชัย ต.ท่าช้าง, นายสุวิช, นายกีรติ ต.วัดใหม่,นายศิลา ต.พลับพลา)
อ.แก่งหางแมว	5	5	0	พบตัว มีงานทำ ไม่เสพซ้ำ
อ.เขาคิชฌกูฏ	3	3	1	ถูกจับเสพ 1 ราย (นายอภิสิทธิ์ จุลพันธ์) / มีงานทำ 2 ราย
อ.ขลุง	4	4	2	เสพซ้ำ 1 ราย (นายศรันย์, นายจักกฤษณ์ ทต.ขลุง)
อ.ท่าใหม่	8	8	2	ถูกจับเสพ 2 ราย
อ.นายายอาม	7	6	5	ถูกจับเสพ 1 ราย (นายพงศธร) / เสพซ้ำ 4 ราย / ย้ายไปที่อยู่ ไป จ.ระยอง 1 ราย
อ.โป่งน้ำร้อน	6	4	0	บวช 2 ราย / ไม่พบตัว 2 ราย (นายประกอบ, นายตรีเทพ)
อ.สอยดาว	6	6	1	ถูกจับเสพ 1 ราย (นายอนันต์ ต.ทับช้าง)
อ.แหลมสิงห์	6	6	1	ไปทำงาน จ.ชลบุรี 1 ราย ถูกจับเสพ 1 ราย นายนันทเดช)
อ.มะขาม	7	7	3	ถูกจับเสพ 3 ราย (นายอธิวัฒน์ ต.ปัถวี, นายนาคิน ต.อ่างคีรี, นายมานะ ต.มะขาม)
รวม	70	67	21	บวช 2 ราย / จับดำเนินคดี 15 ราย / ไม่พบตัว 2 ราย / ย้ายที่อยู่ 1 ราย

จันทารักษ์ รุ่นที่ 3

ศูนย์จันทารักษ์ กองร้อยตำรวจตระเวนชายแดนที่ 115
สถานฟื้นฟูสมรรถภาพผู้ติดยาเสพติดจังหวัดจันทบุรี ประจำปีงบประมาณ พ.ศ. 2568
ระหว่างวันที่ 21 ม.ค – 20 พ.ค. 68

ข้อมูลผู้เข้ารับการฟื้นฟู

คัดกรอง	จำนวน	32 ราย
ผ่านเข้ารับการฟื้นฟู	จำนวน	30 ราย
คงเหลือ	จำนวน	30 ราย
มีโรคจิตเวช	จำนวน	13 ราย
มีโรคประจำตัว	จำนวน	4 ราย

(HT 2 ราย, ไทรอยด์ 1 ราย, เก๊าท์ 1 ราย)

การดำเนินงาน (เดือน ก.พ. 68)

วันที่ 5 ก.พ. 68 พิธีเปิด

ประธานฝ่ายสงฆ์ พระธรรมวชิรเมธี เจ้าอาวาสวัดหงส์ ฯ

ประธาน พล.ต.อ.ดร.ธัชชัย ปิตะนีละบุตร จเรตำรวจ ฯ

วันที่ 6 ก.พ. 68 พมจ.จบ. สำรวจให้ความช่วยเหลือ

วันที่ 13 ก.พ. 68 สพร. 32 จบ. สำรวจฝึกอาชีพ

วันที่ 10, 14 ก.พ. 68 พล.ต.ท.ยิ่งยศ เทพจำนงค์ ผบช.ภ.๒ , นางสมจิต ยาใจ รอง นพ.สสจ.จบ. เยี่ยมให้กำลังใจ จนท.และ ผู้ฟื้นฟูฯ









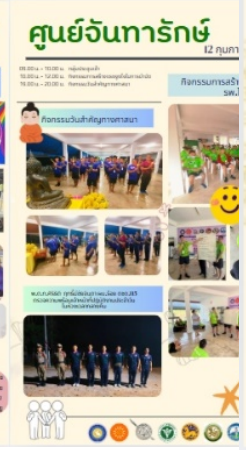



ผลการดำเนินงาน เฝ้าระวัง ป้องกัน ดูแล และรักษาเด็กวัยรุ่น ที่มีภาวะซึมเศร้า ในโรงเรียน จังหวัดจันทบุรี ปีงบประมาณ 2568

สำนักงานสาธารณสุขจังหวัดจันทบุรี
Chanthaburi Provincial Public Health Office

ลำดับ	อำเภอ	นร.พบภาวะซึมเศร้า (มาก-รุนแรง) ผลการคัดกรองเทอม 1/2567	นักเรียนที่เข้ารับการรักษาในโรงพยาบาล	
		จำนวน	มกราคม 2568	กุมภาพันธ์ 2568
1	เมืองจันทบุรี	338	44	44
2	ท่าใหม่	16	15	15
3	แก่งหางแมว	28	3	3
4	นายายอาม	20	17	17
5	ขลุง	19	9	12
6	โป่งน้ำร้อน	49	38	38
7	มะขาม	13	17	18
8	แหลมสิงห์	16	11	20
9	สอยดาว	44	24	24
10	เขาคิชฌกูฏ	50	0	2
รวม		593	178	193

การติดตามเข้ารับการบำบัดรักษา



- ขลุง 3 ราย, มะขาม 1 ราย
- แหลมสิงห์ 9 ราย, เขาคิชกูฏ 2 ราย

ทั้งหมดเป็นรายใหม่ที่เข้ารับการบำบัด รักษา จากการคัดกรองในพื้นที่โรงพยาบาล

บำบัดรักษา ดีขึ้น ยุติการรักษา ทุกแห่ง ยังคงต้องได้รับการติดตามบำบัด รักษาต่อเนื่อง



ข้อมูล: โรงพยาบาลชุมชนทุกแห่งในพื้นที่จังหวัดจันทบุรี, 2568



บุหรี่ไฟฟ้าในเยาวชน จังหวัดจันทบุรี

ข้อมูลการสูบบุหรี่ของนักเรียนในพื้นที่จังหวัดจันทบุรี

อำเภอ	จำนวนนักเรียนทั้งหมด	จำนวนนักเรียน สูบบุหรี่มวน		จำนวนนักเรียน สูบบุหรี่ไฟฟ้า	
		จำนวน	ร้อยละ	จำนวน	ร้อยละ
เมืองจันทบุรี	7,338	16	0.22	91	1.24
ขลุง	1,128	5	0.44	15	1.33
ท่าใหม่	1,978	21	1.06	38	1.92
โป่งน้ำร้อน	1,752	0	0.00	11	0.63
มะขาม	527	0	0.00	0	0.00
แหลมสิงห์	842	0	0.00	21	2.49
สอยดาว	2,073	0	0.00	100	4.82
แก่งหางแมว	1,052	3	0.29	49	4.66
นายายอาม	1,058	6	0.57	41	3.88
เขาคิชฌกูฏ	1,132	0	0.00	5	0.44
จันทบุรี	18,854	51	0.27	371	1.97

ที่มา : โรงเรียนในพื้นที่จังหวัดจันทบุรี สังกัดสำนักงานเขตพื้นที่การศึกษามัธยมศึกษาจันทบุรี ตราด



“บุหรี่ไฟฟ้า” ภัยคุกคามเยาวชน

ร่วมปกป้อง เด็กและเยาวชน จากบุหรี่ไฟฟ้า

บุหรี่ไฟฟ้าในเยาวชน

กู้ชีพช่วย เด็กป.5 แน่นหน้าอก ส่งโรงพยาบาล พบสูบ“บุหรี่ไฟฟ้า”กินน้ำท่อมมา 2 ปี



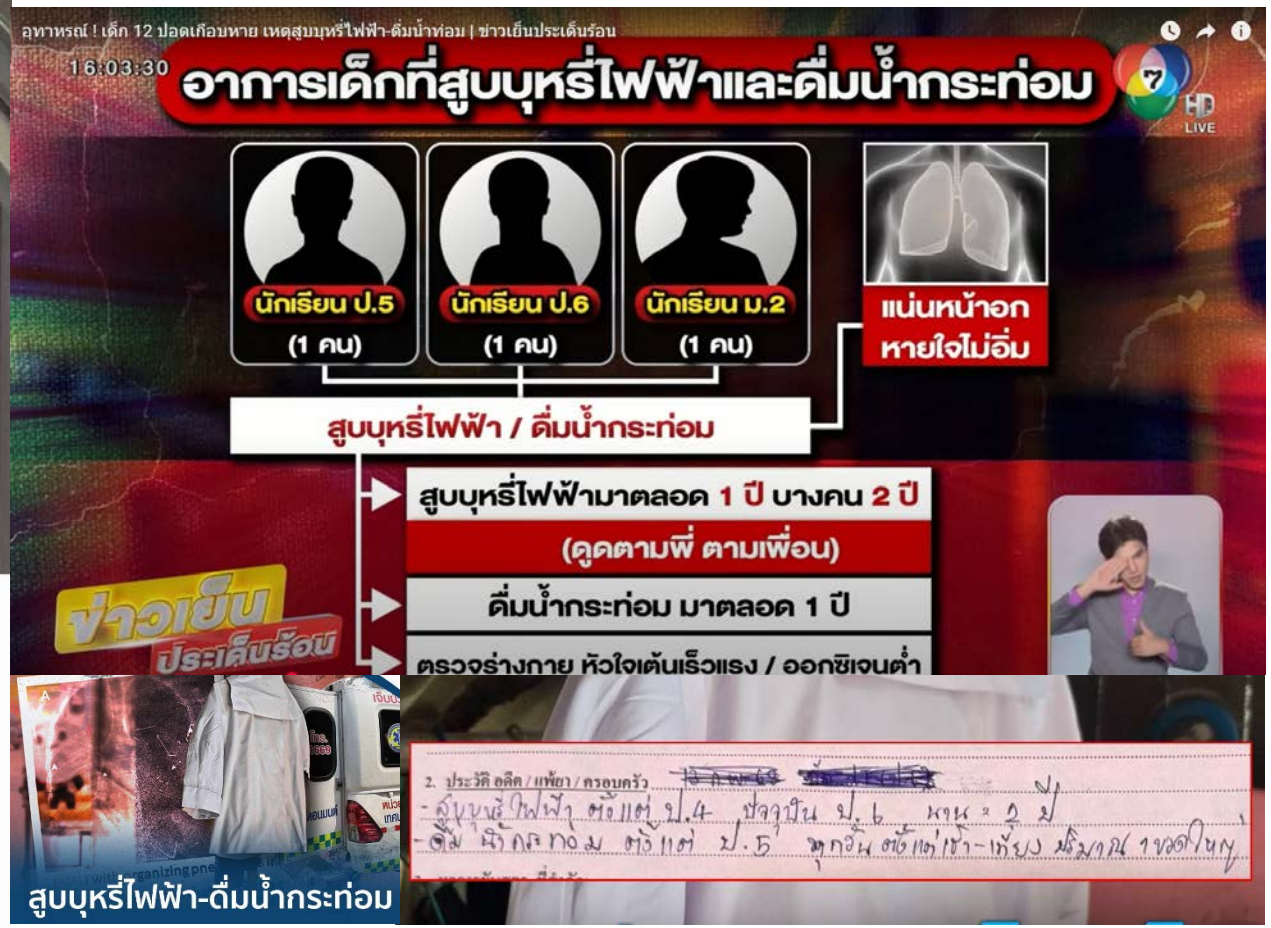

กู้ชีพช่วย เด็ก ป.5 ป.6 และ ม.2 ส่งโรงพยาบาล หลังมีอาการแน่นหน้าอก หายใจไม่อิ่ม ออกซิเจนต่ำ พบทุกคนสูบ 'บุหรี่ไฟฟ้า' กินน้ำท่อมมา 1 ปี



CYTISINE GPO

ข้อบ่งใช้

ยานี้ใช้ร่วมกับการบำบัดพฤติกรรมเพื่อเลิกบุหรี่

ขนาดยาที่แนะนำ





X 3 เวลา 25 วัน

อาการข้างเคียง

อาการทางระบบทางเดินอาหาร เช่น



ปากแห้ง



คลื่นไส้



อาเจียน



ปวดท้อง



อาหารไม่ย่อย

หน่วยบริการ

เข้ารับบริการได้ที่โรงพยาบาลทุกแห่ง

สิทธิการเข้ารับการรักษา

สามารถเข้าใช้บริการได้ทุกสิทธิ์



ข้อห้ามใช้



1. ห้ามใช้ในผู้ที่แพ้ Cytisine
2. ห้ามใช้ในผู้ที่เคยมีอาการ ดังต่อไปนี้
   - อาการหัวใจวาย (Heart attack)
   - โรคหลอดเลือดสมอง (Stroke)
   - เจ็บหน้าอกเฉียบพลันหรือแบบไม่คงที่ (Unstable Angina)
   - หัวใจเต้นผิดจังหวะ (Cardiac arrhythmia)
   - มีภาวะหลอดเลือดแข็ง (Atherosclerosis)
3. ห้ามใช้ในผู้ที่อยู่ระหว่างตั้งครรภ์หรือให้นมบุตร
4. ห้ามใช้ในผู้ที่เป็นเนื้องอกโครมาฟฟินที่ต่อมหมวกไต (Chromaffin Tumors of the Adrenal Medulla)
5. ห้ามใช้ในผู้ที่เป็นโรคกรดไหลย้อน (Gastroesophageal reflux disease: GERD)